本報覺悟欄九年七月份起發售彙刊現十二年一月份已釘成 每冊洋三角外埠須加寄費五分欲購從速

民國日報

中華民國十二年三月七日（即舊歷正月二十日）（星期三）

本報開設在山東路（即望平街）D字一六三號

THE REPUBLICAN DAILY NEWS

電話四千八百六十六號 第二千五百四十二號

今日四張售大洋三分

定報章程 全年九元半年五元三個月二元七角歐美各埠全年二十元半年十二元以上均照大洋計算寄費在內郵票九五折計算

廣告刊例 特等新聞下幅五行起碼每日每行三角頭等二行起碼每日每行大洋一元四角後幅二行起碼每行六角短行每字九厘英寸二方寸起碼每寸每日四角五分

這是活教科書 商務印書館最新出版

▼新法公民故事讀本 ○二冊 每冊六分

小學校的公民科，不是修身科的變相；所以公民讀本決不是修身書的變相。合乎公民科的實際，只有這公民故事讀本一種。本書注重民本的、實用的、興趣的、聯絡的四大要點。全書聯絡一氣，將乾枯無味的公民常識，納入有趣味的童話故事中，確是獨一無二的小學讀本。

▼新法公民故事教本 ○二冊 每冊一角半

本書注重想像、推究，把故事和公民常識打成一片，使兒童確實了解公民常識。[illegible]目的還有聯絡、整理、復習等項，極易引起兒童學習的興[illegible]極活動有趣。

▼兒童文學讀本 ○十二冊已出六冊 前四冊各一角 五六冊各一角半

書為尚公學校和江蘇第一師範附小教員所編輯。材料活潑，文字極有韻；隨時實地試驗，隨時編輯成書。全國教育會聯合會學程委員會所草定的國語學程，已把兒童文學算做國語讀本的主要材料。本書就是適應這新學程的新產品，也就是全國小學校所該採用的「活教科書」了。

▼兒童文學讀本教學法 ○十二冊 第一冊三角

尚公學校教員編輯，依據第一冊讀本，將設計法教學的各種方法，詳細編述。教師有了此書指導教授，效率非常之大。「書不怕不喜歡，識字不怕不識」已經各校試驗證明了。

▼新法自然研究 ○六冊 一二冊各[illegible]分 三四冊各一角[illegible]分 五六冊各一角二分

全國教育會聯合會學程委員會所起草的小學校學程，不是把理科改成自然科嗎？合於自然科應用的新書，只有這自然研究一種。本書是南京高等師範附小教員所編，內容分設想問題、搜集材料、結論三個階段，搜集材料一段又分觀察、實驗、看書、質問四步，注重觀察實驗，真是空前的「活教科書」。

▼新法自然研究法 ○六冊 每冊二角半

本書用設計法教學自然研究。內容分預習、討論、整理三段；預習注重觀察、調查、實驗；討論注重報告正誤；整理注重著作。教師用這書指導教授，兒童可得確實有用的活智識，不是書本上片面的死材料。

中華書局 新教育教科書

本書的特色

1. 國民學校用語體
2. 高等小學言文互用
3. 國語讀本有春季秋季各一種，都是先教注音字母的；國語課本是沒有注音的，却於教授書中不論生字熟字一律注音
4. 本書由黎錦熙沈恩孚王璞黎錦暉陸衣言戴克敦陸費逵張相劉傳厚華襄治董文……等編校

國民學校用（國語讀本有春秋季始業二種）

修身	八冊	每冊六分
國語讀本	八冊	每冊一角
國語課本	八冊	每冊一角
國音課本	一冊	每冊八分
算術	八冊	每冊八分

【注意】先教注音字母的學校可用國語讀本，不先教注音字母可用國語課本

高等小學用（理科有春秋季始業兩種）

修身	六冊	每冊八分
國文	六冊	每冊一角
算術	六冊	每冊一角
歷史	六冊	每冊八分
地理	六冊	每冊八分
理科	六冊	每冊八分
英語	三冊	每冊三角

各書均有教案極便教師之用

（癸7）

教科適用 中國文法通論

劉半農先生著 全一冊 實價大洋六角

是書為劉先生主講北京大學時所編講義，後又加以修訂，乃成完書。先生於中國文法，有獨特的見解，故體裁亦與他書迥異。行文全用白話，且時以英文文法相比較。中等學校用作教本，極為相宜。

上海棋盤街 羣益書社

上海大學續招生

本校高級中學部師範部美術系英文系國學系各級尚有餘額未滿，有志來校肄業者可至閘北青島路本校報名，隨到隨考，簡章課程表函索即寄

校長于右任啟

旅滬安徽公學招生

本校現又擴充校舍，推廣學額，實行最新學制，採用學力分組法，招收初級中學一二三年級及師範講習科並高初兩級小學新生，凡在高初兩級小學畢業或修業有相當程度者均可投考，並設義務學額，辦法詳載校章，函索附郵二分

校址上海西門唐家灣 校長李振亞啟

中華體育專門學校招生

（學額）本科一年級新生四十名（考期）陽歷二月二十六日起三月六日止（開學）陽歷三月八日（詳章）函索即寄（校址）杭州三元坊

校長柳成烈啟

上海專科師範學校招男女插班生

本校自去歲起一律改為秋季始業，本屆祇招高等師範科圖畫音樂部圖畫手工部及普通師範科一年級插班生，函索詳章及招生簡章請付郵票三分（附告）本校遵一月間教職員會議決案，將校章略加改訂，自本學期起實行，舊章作廢，恐未周知，特此通告，如欲新章請函索（校址）上海小西門黃家闕路

校長吳夢非白

上海公學暨夜校部招生

（開學）陽歷三月三日（即陰歷正月十六日）（校址）上海白克路二百零七號（章程）函索即寄

一元，時間下午三時至六時，逾六時不候，星期休息，診所上海法租界霞飛路嵩山路巡捕房西首第六家仁和里口一百六十五號 電話中央四千七百零四號

南京建業大學附中招生

本校實行新學制，招生凡在高小三年級肄業高小卒業者暨舊制中學一二年級修業者皆可報考，考期正月十六日，章程函索附郵三分即寄

南京漢西門鐘鼓里 本校啟

閘北瀛洲公學招收寄宿生

本校採用最新學制嚴格教授，已於三月五日（陰歷正月十八日）開學，英文專修科高小科國民科均有餘額，男女兼招，報名從速，函索詳章附郵二分

校址閘北烏鎮路口新疆路華振坊 校長王瀛洲啟

徐州中學續招新生

本校此次招生，因大雨雪阻隔，來考道途不便，故只錄取七十餘人。茲議決續考一次，（一）名額，第一學程三十五人，第三學程二十五人。（二）報名即日起。（三）考期，三月十八星期日（即舊歷二月初二日）。其他手續，概如前章，詳章函索即寄。校址，徐州城內。

中華女子美術學校招生

本校本屆招致圖畫科（國畫西畫兼收）一年甲級插班生十名乙級新生二十名，報名即日起三月五日止，考期開學另行通知，校址上海法租界霞飛路寶康里二百十五號，章程函索附郵票三分即寄。注意 本校酌收免費生，但須確有保人證明實屬貧寒無力求學者，可免繳學膳費或酌量減少，以示提倡平民教育

校長唐家偉啟

上海美術專門學校招生

本校本屆招致西洋畫科一年乙級新生五十名一年甲級插班生十名，高等師範科一年乙級新生四十名一年甲級插班生十名，初級師範科一年甲級插班生二十名，以上各科均男女兼收，自即日起至二月三十日止至上海西門白雲觀左近本校報名，函索學則及招生簡章者請附郵票三分〇附告本校第一院為研究藝術及藝術教育之專門學校，凡自審無研究之意願者請勿報考〇本校附設函授學校常年招生，詳章函索附郵票三分即寄

校長劉海粟啟

上海求是中學日夜校招生

本校成立六年，專修中英文並設商業打字算術等科，注重實用，採新學制，嚴密教授，歷屆畢業生均由本校介紹職業，辦理成績經大總統及各官廳獎勵在案。茲擴充宿舍（額限四百名），整頓校務，凡有志來學者年在五歲以上念五歲以下，不論已讀與否，均請從速報名入學，附屬小學兼收女生，在本校讀書半年，其所學程度可勝普通學校一年，章程來校取閱

校址正科霞飛路三百零五號 預科巨籟達路二百五十一號

民國女子工藝學校招生

本校開辦十有一年，歷屆畢業諸生服務社會或升學者均有成績，本屆起改照新學制辦理，仍由仰仲輝君担任教務長，又承宣賦權女士担任訓育主任兼體育音樂課程，茲添招各級插班生

學科 工藝（專科選科）師範（一二年級）高小國民（各年級）特別科（年長失學者用特別法教授）附英文夜科（程度限高初兩等）

報名 即日起隨到隨攷分別插班

詳章 來校取閱或函索即寄

開學期 陽歷三月五日

校址 公共租界新重慶路餘慶里二弄

競雄女學招生

中學部二年級 小學部 高小國民一年級至三年級均可插班 男女並收兼收幼稚生

攷期 隨到隨攷 開學期 三月六日

校址 白克路久興里 章程 向本校取閱

校長徐自華啟

招學生意

年齡十四歲至十六歲 外埠人 粗通中文

照片寄來開明年齡地址合即函邀不合隨即照片寄還

如欲學習舊書營業先將……

上海四馬路同興里口 博古齋書店啟

欲選英文新課本乎

校長 教務長 教員諸君

本公司為歐美四十二家圖書公司駐華經理，常存西書萬餘種，所有學校應用書籍一切俱備，如蒙惠顧，格外克己，務副諸君雅意

近日運到各項新課本甚多

▲歡迎教員到來選擇

▲外埠函詢當即奉覆

▲欲閱書目函索即寄

上海北四川路三十號 伊文思圖書公司謹啟

中學國語文讀本

上海吳淞中學國文教授 偎工 仲九 合編

上海民智書局出版

（一）特色 本書有以下各種特色：（一）所選文章，都是形色良美，內容充實，可以作為文章模範。（二）近幾年來國語文中各作家各問題的代表作，多已選入，讀此一書，可以窺見現代思潮現代文藝的一斑。（三）各種體裁如敘記文，論說文，小說戲劇詩等，都已具備，閱者可以從此得作文的門徑。（四）編次由淺而深，以便閱者循序漸進，最適於教科及自修之用。（五）附錄中學國文教授法，教學國文者都可參攷。

（二）編者 編輯此書者是偎工仲九。偎工担任中學國文教授有年，也著有中國語法講義一書。他們倆現任吳淞中學國文教授，這部書就是為他們那裏實地應用而編的。

（三）內容 全書分六編，約六十餘萬字，足夠中學三年之用。

（四）定價 第一編定價七角，第二編定價八角五分，第三編定價七角，第四編定價一元，第五編四角五分，門售八折，外埠加寄費一成掛號五分，第六編陽歷三月出版。

總發行 上海民智書局

久勝洋行煤氣引擎

本行代表英國國家煤氣引擎廠發行各種煤氣引擎及鍋爐，此種煤氣引擎為發動機之最佳者，其機件之堅固，燃料之節省，管理之便易，已馳名全球，極合各工廠之用，馬力自一匹至二千匹皆備，且有現貨在滬，如蒙惠顧，無任歡迎

上海仁記路廿一號 電話中央二百〇八

上海電報局廣告

山東四方及滄口兩處於二月廿五日設局通報此啟

麗昌照相 新正特別大減價一月

本號十六週紀念特別廉價一月 照相放大原價七五折 諸君惠顧早臨 無任歡迎 北四川路中 電話北四五百十一號

慈善救濟會籌募貧民工廠基金償還本債券 獎券三月十五開彩 頭彩二萬元

上海四馬路 美大公司細毛皮衣倒價八折競賣

新到貂狐火腿 青種羊 紅順腿等花色極多 尺寸寬大假毛爛板包退 同換德國各色鏡面企呢 洋貨一律減價備有各貨價目彙編以供外埠索閱函索即寄

言論

要免共管須組新政府

外人投了巨額的資本在中國，見中國當局這樣糊塗混賬，如何放心得下？公管財政說的忽隱忽現，誰也不該怪，只該怪自己，就是中國人太容忍得那些糊塗混賬東西了。 如果中國老是這樣紛亂，國人老是這樣不長進，實在也該請幾個外人來整理一番才行。

我是個中國人，爛脫了心，也不該幫操經濟侵略政策而來的外人說話；但是既不能自己整理，又不許別人來整理，直待負債人破壞，債權人落空，也不是頂天立地大國民說得出的話啊！

不過就外人方面論，除了共管以外，並不是沒有辦法；不肯再想更有益的方法，只是主張共管，也未免太偏見了。 現在的中國，不是沒有整理財政的人才；像孫中山先生般，充他底抱負和才能，非但夠整理財政，並且夠建設全部的中國。 如其債權國不肯委棄非共管不能保全債權利益的偏見，或者竟是借保全債權利益做共管托辭的，那就再不必講別話，只好由他們要宰要割了；不然，現在的北京當局沒有整理才能，自有有才能的；北京當局沒有尊重債權國利益的誠意，自有有誠意的；又何必一定要拖北庭底爛泥腿呢。

或者債權國以為否認了現存的，另承認了個未來的，也不免有干涉內政的嫌疑，所以心裏儘自不高興北庭，事實上不能使棄此就彼；除非中國人民自出來將北庭推倒了，另組織了一個新政府。 像辛亥革命時般，新政府沒成立以前，各國公使態度異常鎮靜冷寂；新政府一成立，便即時移轉承認；於此可見，國人不自組織政府，而欲國際否認北庭，就是做不到的。 以前孫中山先生於粵軍回粵以後，力主組織新政府，就是看明白了這一點。 所以各國到現在還拖住北庭底爛泥腿，也怪不着各國，只該怪國人為甚麼不另組政府。

退一步說，有了新政府，最少也能拒絕共管；在新政府未成立以前，民意散漫在國中，沒有一個集中和對外代表機關，自然儘破喉嚨不受人理會了。 （楚僧）

本社專電

香港

● 沈鴻英部退去粵漢路，遵令駐西江，謠言已息。 六日

● 魏邦平遵奉總統化兵為工政策，擬新率第三師開闢瓊崖實業，總統獎許甚至。 六日

● 徐省長籌設華僑招待所，開發全省

實業

北京

● 傳保洛已一致，決倒張閣。張紹曾急欲進行國事協議會，曹吳皆無贊成表示。 六日

● 張紹曾擬就赴保洛甯鄂，解釋國事協議會之必要。 六日

● 安格聯將發宣言，通告內債基金無着。 六日

● 銀行公會昨推代表謁劉恩源，痛詆政府挪用內債基金，現復欲增加關稅指充政費，此後政府無論如何艱窘，銀行界惟有決絕自保，再令持票人自向政府算賬，語極憤激。實因安格聯將宣告辭管內債本息，金融界大起恐慌。 六日

● 張紹曾擬派人慰問受傷各學生，並通電解釋元宵事真相。 六日

● 丁槐由洛陽歸京，述吳佩孚意令孫傳芳先駐贛閩邊境，相機入閩。 六日

● 金佛郎諮詢衆院案，因議員多阻止，昨日未提交，國務院否認報載咨文稿。 六日

● 本日閣議，決定金佛郎案仍交國會，咨文即發。 六日

● 外部以廢止二十一條案，須使國際援助，請顧維鈞赴歐洲布置。 六日

● 張紹曾迭催汪榮寶東渡，汪以撤廢二十一條及收回旅大，皆甚棘手，不願貿然赴任，郭同因此運動日使。 六日

● 傳李厚基密携葉舉過津，往洛陽乞援。 六日

● 劉冠雄電告，許崇智部已全離閩返粵。 六日

● 國際公斷法庭電催王寵惠速赴歐洲。 六日

● 閣議，外交委員會委員長，黃郛自兼，王文璞副委員長。 六日

● 內務部擬修正著作權法及出版法，提交國會審議。 六日

● 何豐林電，據總商會函，詢問裁兵會議辦法。 六日

● 程克擬以刑律提交國會。 六日

譯電

法德問題

▲德人堅持抗法

路透社五日巴黎電　德總理古諾召集國會開議一事。已引起德國政界之許多批評。法報稱古諾氏三月三日對報界之言論。已證明其堅拒到底之意。英國每日郵報社羅爾道夫訪員稱。德國實業家亦漸有抗拒表示。工人現不復力拒法人之管理。一般僱工者亦有心志不齊之象。惟德政府則仍繼續其抵抗宣傳。允由國會賠償商家因法當道態度而受之損失云。又堡出口商公會籲請會員與魯爾製造家之後援。以製造家目前不能履行繳貨之約也。法當道曬展加警告。不許毀路。然星期日維斯特賀爾德仍有人拆路。巡兵乃槍擊之。轟死一人。法軍醫一人被德人所攻。乃開槍自衛。殺死施攻者一人。星期日有煤七列車開赴瑞士與意國。

路透社六日柏林電　杜塞爾道夫消息。德人若干。在維斯特賀爾德地方拆毀鐵路。法兵放槍擊之。死一人。傷二人。

路透社五日柏林電　德總理古諾氏本擬往游巴伐利亞邦。茲因法國續有破壞公道之暴行。不得不於星期二日國會開特會時。發言抗議。故已取消巴伐利亞之行。

▲法軍商妥經過英境

路透社六日柯洛業電　聞英司令葛德萊與法將軍台柯特已議定關於運輸法軍穿越英界之圓滿辦法。此項協定須倫敦巴黎批准後。始可實行。

▲英下院質問法佔德境

路透社五日倫敦電　今日下議院質問法比軍佔領梅恩斯。柯白倫斯。柯洛業橋端間之土地事。外部次官答稱。政府查悉來因地高等委員依照凡爾賽和約及來因地協定書之規定。不能要求該處土地管轄權。英政府已請法政府注意及此。

▲法軍駁覆德抗議

路透社六日巴黎電　德總理古諾抗議法兵之佔領孟海姆。加爾魯希。及達得斯太特工場。並繼述德國之犧牲。法國宰官文告駁之。謂德國戰後共已付賠款六十六萬萬金馬克。法國收二十萬萬。而不敷佔領經費。查法國已用去九百五十五萬萬法郎。其半五百四十萬萬專用於兵燹區域。

▲德國償美佔領費問題

路透社五日巴黎電　美國財政部次長華資威氏今日由法總理招請午餐。午後各專家開第二次會。研究給還美軍佔領經費之問題。

路透社六日巴黎電　償還美軍佔領經費事。苦無適當之解決法。故協約國財政委員會之談判。因以阻滯。協約國之建議太半皆被反對。委員會遂延至三月十日再議將來償付方法。一面仍保留立即付款問題。如此問題未能有更善之解決法。則協約國將退出去年三月所收而為美國所需分取之款。

路透社六日倫敦電　政府關於無線電台。與殖民地及外國通電。並決議為國家但須受政府之節制。安當計。政府當建一與殖民地通電之無線電台。如有必要。且將收發商電。此台將儘速開工云。

無線電報之決議。大受民間歡迎。每日電聞不以政府電台與私人電台爭利為然。謂政府電台當僅收發官電。又謂不出兩年。不列顛帝國將有世界最完善之無綫電報機關。泰晤士報則謂政府建造電台。承平時可為有益競爭之助。戰爭時可保交通之安全。馬可尼無綫電報公司理事辛浦森大佐聲稱。彼將於二十四小時內實施一計畫。需費英金二百萬鎊。俾英國電台可於一年內收發電報。並於十八個月內可使英國全境以無綫電報接通云。

▲本年度英國民政預算

路透社五日倫敦電　一九二三年至二四年民政預算共英金三一四。○○○。○○○磅。上一年為四一二。○○○。○○○磅。

▲英國博覽會之經費

路透社五日倫敦電　海外商務部次官今日在下院聲稱。不列顛帝國博覽會經費迄今共用去英金七二五萬磅。估計該會至閉幕時須用十百四十三萬五千磅。

▲銀行公會痛責北庭

▲痛快淋漓之財政意見書……內不能保護國民資財……外不能顧全國際信用

路透社十七日北京電　北京銀行公會代表。昨日午後往財政部。討論財政現狀。並呈遞意見書。謂國內公債現逾六萬萬元。屢有愆期不付本利情事。近曾整理債款。減輕利率。展長贖期。國民從未抗議。○依照九千六百萬元債款合同。鐵路與鹽稅收入之盈餘。應作基本金。但仍移充他用。致到期債務。不能應付。深望本年關稅盈餘可資應用。乃政府又決定以此為行政經費。遂使此項債款第一批應還之本及第二批應付之息。皆無款給付。而國庫債券亦未照付。至於無抵押之外債。共二萬萬元。既不能還本。又不能付息。十二月二十三日四國公牒迄未答復。內不能保護國民之資財。外不能顧全國際之信用。如此政府。國民此後不願助之云云。

▲直系謀倒張閣

東方社六日漢口電　據最近歸自洛陽保定之某華人云。曹錕與吳佩孚之失和。近已完全不留痕迹。直派對北京內閣之意見頗抱悲觀。因不能使孫傳芳沈鴻英入閩。已抵粵再使南方勢力復活。認為張內閣已失敗。故直派之意見一致主張此際組織有力之新內閣。不久即將成為事實云云。

▲張閣將赴保洛

路透社六日北京電　聞張紹曾擬親赴保定洛陽漢口等處討論統一事。今正在考慮此行是否有益。

▲蘇錫第已就職

路透社六日北京電　新任財政次長蘇錫第今晨謁見張黎午後將就職。

▲俄國定勞動婦女節

華俄社一日莫思科電　蘇俄人士本年業認定三月八日為勞動婦女日。自是日起。將舉行募捐運動一星期。所得捐款。將用以贊助婦嬰事業云。

▲法衆院討論預算案

路透社五日巴黎電　衆議院現正討論預算案出入相稱方法。

▲英國開放無綫電臺

路透社五日倫敦電　波拉等氏今日在下院宣稱。自前政府決議無綫電報國家與辦後。無綫電報續有發展。情勢與前不同。故今未便再拒私人與辦帝國間之無綫電報。政府今決議許私人領照在不列顛建造

小兒科專門療養院

醫小兒比醫大人難滬上醫院林立而兒科獨少專門者職是故也本院創自民國四年歷由東京醫科大學兒科專門陳譲先生擔任每年所治之小兒發熱下痢咳嗽等數以萬計治療之成績逐年進步頗堪自信可告無罪住院者尤為握把以小兒院之

▲埃及炸彈案破獲

路透社五日開羅電 二月二十七日及三月四日之炸彈案。已拘獲六人。英兵聞同伴受傷。有欲與途中阿剌伯人爲難者。爲憲兵制止。

▲瑙威組織新內閣

路透社六日瑙威電 哈爾伏森氏已組成新內閣。內有一九二〇年哈閣閣員六人。

▲「人蠅」走壁殉影片

路透社六日紐約電 郝威楊氏善走壁。以「人蠅」得名。某影戲公司與之約。攀登瑪蒂尼克旅館高樓。攝取影片。本日實行。觀者數千人。氏妻亦在其列。不意至第八層失足墜地。登時殞命。

▲美國決移商船歸私人

路透社五日華盛頓電 航務部長發表文告謂津貼商船案雖失敗。政府將所有商船移歸私人之決心不因以搖動。詳細計畫數星期內尚不能宣布。聞航務部擬將前德船二艘新船三艘餘船十餘艘重行改造。俾使北大西洋美國商船隊爲最佳者之一。航務部目下仍繼續使各船往來各埠。不加更動。且已舉派委員會籌議計劃。俾實行將政府諸船移歸私有。而不使航務停頓。

要聞

●補記孫先生在港演說全文

▲字林報之批評……援救廣東省惟中山……演詞誠摯……感頑立懦

世界新聞社云。孫中山回粵經過香港時。香港大學學生請中山演說。其演詞大略。曾見電訊。茲將香港電信報所載詳情及字林報之批評彙譯如左。

中山自演壇起立時。聽衆復大拍掌。中山首言彼此時無異游子返家。因香港及香港大學乃彼智識上之誕生地也。彼本未預備演說。但願答復一問題。此問題即前此屢有人向彼提出而現時聽衆中亦必有許多人欲發此問者。彼以前從未能予此問題以一相當之答復。而今日則能之。問題維何。即「我於何時及如何而得革命思想及新思想」是也。彼之此等思想發源地。即爲香港。（大拍掌）至於如何得之。則彼於三十年前在香港讀書。暇時輒閒步市街。見其秩序整齊。建築閎美。工作進步不斷。腦海中留有甚深之印象。彼每年回故里香山二次。兩地相較。情形迥異。香港整齊而安穩。香山反是。彼在里中時竟須自作警察以自衛。時時留意防身之器完好否。（衆大笑）彼恆默念香山香港相距僅五十英里。何以如此不同。外人能於七八十年間在一荒島上成此偉績。中國以四千年之文明。乃無一地如香港者。其故安在。彼曾一度勸其鄉中父老爲小規模之改良工作。如修橋造路等。父老韙之。但謂無錢辦事。彼乃於放假時自告奮勇。並得他人之助。冀以自己之勞力貫澈主張。顧修路之事涉及鄰村土地。頓起糾葛。遂將此計畫作罷。未幾彼又呈請於縣令。縣令深表同情。允於下次假期中助之進行。迨假期既屆。縣令適又更迭。新縣官乃行賄五萬元買得此缺者。彼無復希望。祇得回香港。由市政之研究進而爲政治之研究。研究結果知香港政府官員皆潔己奉公。貪贓納賄之事絕無僅有。此與中國情形正相反。蓋中國官員以貪贓納賄爲常事惡潔己奉公爲變例也。中山至是乃思向高級官員一試。迨試諸省政府。知其腐敗尤甚於官僚。最後至北京。則見滿清政治下之齷齪。更百倍於廣州。於是覺悟鄉村政治乃中國政治中之最清潔者。愈高則愈齷齪。又聞諸長老。英國及歐洲之良政治。並非固有者。乃人經營而改變之耳。從前英國政治亦復腐敗惡劣。顧英人愛自由。僉曰「吾人不復能忍耐此等事。必有以更張之。」有志竟成。卒達目的。彼因此遂作一瓣曰。「曷爲吾人不能改革中國之惡政治耶。」（衆大拍掌）中國對於世界他處之良好事物。皆可模倣。而最要之先着。厥爲改變政府。現社會中最有力之物。即爲一組織良好之政府。中國則並無政府。數百年來祇有敗壞一切之惡政府。彼因此於大學畢業之後。即決計拋棄其醫人生涯。而從事於醫國事業。（大拍掌）由此可知彼之革命思想完全得之香港也。彼既自稱革命家。社會上疑議紛起。多所誤會。其實「中國式之革命家究不過抱溫和主義。其所主張者非極端主義。乃爭一良好穩健之政府。彼躭多年之工作組織。卒將滿清推倒（大拍掌）。而建立一民國以代之。民國成立僅十二年。困難然自顧存在。必永久常在無疑。（大拍掌）在此十二年間。困難至多。人民深遭痛苦。乃責革命家之造亂。謂舊時君主較愈於今。然此事實漠視數重要問題。凡民國以人民爲主人。彼之目的即在使中國四百兆人皆躋於主人地位。（大拍掌）而如何取得此地位之法。一般人似皆未知之。此次改革。如造屋然。舊屋已倒。新屋未成。將來造成之後。幸福無量。今日之痛苦。實極小之代價而已。中國以外。革命家之同志甚多。而反對者亦不少。反對派人謂中國改造民國之機會尚未成熟。以恢復帝制爲宜。然十二年來復辟企圖已有二次。一爲袁世凱。一爲清帝。均經失敗（大拍掌）夫民國政治之未成功。乃因尚未至上軌道而在過渡中耳。果欲中國長治久安者。必須首先完成此工作。即必須將新屋建造竣工。革命黨所遭反對元素甚多。第一爲滿人。力圖撲滅新思想。第二爲官僚。務與革黨爲敵。第三則爲軍閥。必此等阻力悉除。中國始能永久平安。黨人今仍爲求良政治而奮鬪。一俟達此目的。中國人民即將滿足而安居。試觀海峽殖民地與香港。前者有華人一百萬有奇。後者有華人六十萬。彼等未往該兩地之前慘形如何不必論。今則皆安居樂業而爲良好公民。可見中國人民乃容易管理者也。中山結尾之言云。「學友諸君乎。諸君與余同受教育於此英國屬地並在同一之學校。吾人必須以英國爲模範。以英國式之良政治傳播於中國全國。」（大拍掌）

又譯字林報社論云。香港新聞紙予孫中山之歡迎。足使大聲提倡應將中山逐出上海之人略覺震動。彼曾午宴於總督署。茶會於滙豐銀行。而其在香港大學之演說似亦無人提議應先將其演辭交當局核閱。然而凡此諸事。在香港實非貿然爲之者。其故蓋有數端。一則香港在歷史上與廣州友睦。關於中山之政治理想。容有種種不同之意見。而彼在中國南方今日所握之勢力。實超過任何生存之人。則爲絕無疑義。果使有一人能從滇桂侵略者之手而援救廣東者。此惟中山能之。彼若果建此大績。則彼之威信在粵人間將無限量。二則香港殆欲不但對中山並對南方一般華人表示一年以前之罷工事件。今已忘却。即使未忘。亦僅認爲一種經濟的而非政治的爭端而已。三則中山近來信英政府及人民直接的積極的與彼作對。香港殆欲以英政府及人民之代表地位而表示其友睦之態度也。中山此項信心之原因及其誤會之處。未能詳論。總之香港已取其所有之最良方法使中山覺悟其誤會矣。（中引中山演說辭從略）中山之演辭。就若干方面觀之。實爲一悲慘之演辭。但其誠意及樂觀均足使人感動。況目下廣州有待中山解決之許多問題。此雖最頑木之心亦必聞中山之言而動念也。昨日新聞報載香港傳中山已被滇軍拘禁。吾人深望其不確。不獨爲中山個人計。幷爲廣州計也。中山於此危機四伏之際。毅然赴粵。其膽略洵加人一等。中山所熱誠贊美之英國政治之清潔。其根本原因乃在其官吏皆廉潔自矢。相習成風。莫敢逾越。所惜中國尚未有此項階級。而又非一二年之短期內所能造成。此實中國之不幸。惟此時已有一種力量開始在中國露其頭角。此爲中山及其他領袖於其左右專以政治爲職業之一流人外所應與之周旋者。此力量維何。即中流實業階級之力量。世界每一成功之民主國。其自由與清潔政治之基礎。無不由此階級之力量造成之者也。

●學生代表來浙乞援

五日上午中華民國學生總會代表北京大學學生會代表黃日葵。武漢學生聯合會總代表劉曼。聯袂來杭。因反對彭氏長教問題。就商浙省各團體。並至公民大會事務所。進謁各幹事。當由韓寶華黃維時共同延見。談及彭氏摧殘教育情形。頗甚忿激 言次並出示國立北京大學學生幹事會書函一封。請爲一致主張。韓答以本會已擬發電質問云云。兩代表深爲感激。茶話完畢。即興辭而出。茲將原函錄下。

敬啓者。此次彭允彝竊位瀆職。蹂躪人權。敝校校長蔡子民。憤然去職。學生依法請要。衆議院議長吳景濂袒護閣黨。唆警将究。參議院亦被收買。復予通過。國法不彰。宵小橫行。若不急起直追。則將沈淪難救。敝校爲此特派黃君日葵晉謁左右。藉聆教言。共策挽救之方。伏希撥冗賜見。無任感荷。（下略）

●吳蕭慘殺施洋之公憤

▲旅京鄂人致各省律師公會電

湖北旅京同鄉會爲吳蕭慘殺鄂律師施洋電各省律師公會云。北京上海漢口廣州暨各省各報館轉各律師公會均鑒。此次吳佩孚蕭耀南縱使軍警槍殺京漢鐵路工人。幷捕殺湖北各工團聯合會法律顧問律師施洋。噩耗傳來。實深痛憤。夫人民有集會結社之自由。既爲約法所規定。工人之有工會。猶農商學界之有農會商會及學會也。工團既非違法之舉。律師職責原在擁護法律保障人權。今施洋竟無故慘遭殺戮。似此濫用軍權。殘民以逞。不特破壞司法之獨立。卽律師執行職務。亦將人人自危。貴會爲集合律師擁護法權機關。務希依據法律聲罪致討。以保障律師之地位。而杜軍閥蹂躪司法之漸。本會同人即當仗義前驅。以與萬惡軍閥相周旋也。湖北旅京同鄉會叩。

●青島鹽田才贖又賣

▲重價贖還……減價賣出

山東人王貢忱與日人片幡氏私訂密約。由王氏出面接辦青島從日本收回之鹽田。事敗露後。因密約中定有罰款。如有一方面不實行此約。須罰洋十萬元。於是拚命運動。秉琦助之。迭電鹽署。謂總稽核所既須因此向銀團借洋二百萬。今中國商人有錢。何不準王貢忱即繳二百萬以接辦。豈知王氏安有二百萬。實與日人訂密約僅由王出面。而仍由日本人出資也。果如所請。此後之運輸權販賣權皆無形讓諸日本。實礙政權讓與他國之大問題。名義上爲六百萬向日本收回。實際上則僅以二百萬賣還於日本。天下有如此便宜事。眞是可痛。稽核總所謂鹽田不許中外人合辦。今査有日本資本。應卽取消。然楊署長不肯負責。謂將來如査有日資。則省長當能自負其責任。政府可以不管。故聞已覆電准其派代表來京接洽繳款。夫王貢忱與日人片幡氏所訂密約。早成公開之秘密。今乃居然得北庭許可。亦不聞山東人一言。奇哉。

●水口山礦工告工友電

湖南水口山礦工全體工友。爲京漢工人被摧殘事。快郵代電云。全國工友們。京漢工友被慘殺的消息。你們當然得到了。你們當然是很傷心而憤激的。但他們此次受了這樣大的口口。全黨旁的一切工友羣起替他們復仇雪雪。現在擬定左列兩種辦法。請卽施行。

一、通電全國各界同胞。聲明軍閥罪惡。請其一致反對

二、趕急聯絡全國各工團。舉行全國工人總口口。

三、接濟京漢工友經濟。幫助恢復其團結。

親愛的工友們。京漢路工友的失敗。即是我們階級的失敗。亦即是我們自身的失敗。萬惡的軍閥已實行將我們底親愛的工友殺掉了。這個大仇若不卽刻報復。漸漸的會被他們殺戮無餘了。我們趕快團結起來啊。湖南水口山全體工友啓。二月二十三日。

時評一

●究竟贖得起幾回？

膠濟路還沒有正式贖回來，近日已有人在那兒打算把他重賣了。還算得甚麼？儘讓他們去賣，他們賣一次，我們就贖一次，究竟我們總能夠把這條路贖回來，現在最要緊的就是趕快儲金啦？第一次贖路的儲金還沒有籌集，他們已在打算第二次出賣了。——山東熊秉琦預備賣了替曹老三運動最高問題！

徐世昌欲獵取偽總統，就有曹汝霖替他賣路運動，後來路也賣成了，偽總統也獵得了，自有寬洪大量的國民替他籌款贖回。 現在曹錕欲獵取偽總統，自然也有曹汝霖第二替他賣路運動，事後自然也有寬洪大量的國民替他籌款贖回。 橫豎這種行動，是愛國的行動，不妨多舉行幾次，國民以爲何如！

但是第一次贖路還沒有成功，他們已急着第二次出賣，不知道買主方面能否答應，恐怕放不了心，那末只好請出寬洪大量的國民來做保證道：「他們若然賣給你們，不管零散整批，你們儘管答應。以後再讓我們國民籌款贖回，兩起拼在一起，兩個二千五百萬，一共五千萬，這算得甚麼希罕呀」！料想買主方面一定歡迎的。 不過現在最要緊的，應該趕快儲金，不要怠慢啊？ 唉！試問國民究竟贖得起幾回？（鍾孟雄）

天馬行空一日千里自來血補血生精效驗之神速似之

自來血性質和平功力偉大凡面黃血虧神衰力疲頭昏腦暈盜汗遺精及婦女月事滯澀生育稀少小兒疳積先天虛弱等症服之均獲奇效溯本藥房自發行以來歷時十餘載銷行五大洲治愈虧弱血虛諸症不可縷計洵補劑中唯一之妙品也價目大瓶二圓小瓶一圓二角外埠匯兌不通郵票十足通用

上海五洲大藥房總發行各埠分行及店各藥房均有出售

南洋兄弟烟草股份有限公司召集股東常會公告

敬啓者本公司現經董事會議定于民國十二年陽歷三月三十一日（即陰歷二月十五日）下午一時在東西華德路本公司第五工廠開股東常會報告第三屆營業狀況收支賬略選舉董事及監察人凡在上海附近之股東請於陽歷三月十六日（陰歷正月念九日）起至陽歷三月念六日（陰歷二月初十日）止（除星期照例休息外）持股票至上海東百老滙路本總公司驗明領取入場證選舉票議決票其在香港附近者請於陽歷三月九日（陰歷正月念二日）起陽歷三月十九日（陰歷二月初三日）止將該股票持至香港德輔道本公司驗明領取憑條務於陽歷三月念六日（陰歷二月初十日）以前持該憑條到上海本公司換取入場證選舉票議決票如或因事不克到會委託代表者（委託之代表以本公司股東爲限）可將本人之股票及代表人之股票一併交驗領取委託書以便赴會至應派股息及餘利俟股東會通過後卽行定期分派屆時當再登報公告合並奉聞此佈並頌台安

南洋兄弟烟草股份有限公司董事會謹佈

大東銀行公告

大東銀行第六期有獎儲蓄券陽曆三月三十日陰曆二月十四日開獎

本行第五期有獎儲蓄券三月一日在北京中央公園大殿當衆及官廳派員監視開獎中籤號目頭等獎第一萬五千二百九十八號二等獎第八千三十九號九千三十七號三等獎第一萬二千四百六十五號一萬六千五百七十八號一萬八千五百九十九號其餘四五六等備有中獎號單函索即寄如本報載錯誤須憑號單爲憑

賣醫字

玄廬貧擔幾件社會事業都是窮得不得了的陰也覺得窮忙得很所以把從前賣字的格照列下潤格先付資或者我底光陰得節省些不但經濟窮從新發表幾件社會事業也得些補助連我自己個人底光凡要求我寫字的讀

楹聯每副兩元上每尺遞加一元　屏幅每幅一元摺扇每面兩元　堂幅册頁每軸兩元每頁一元　四尺以上每尺遞加一元壽聯壽屏倍價撰文如書例　碑銘另議　匾額每扇兩元　市招每字一元一尺以上劣紙不書立索不應定期交件潤格先付　簽題每件一元題跋每件一元

收件處上海各望平街民國日報館　杭州各杭州報館及書莊

介紹名醫謝應瑞

謝應瑞夫人英國倫敦婦產科專門學校畢業專行收生

謝君畢業于英國皇家醫學內科大學皇家醫學外科大學皇家醫學婦產科學歷充德國哈得爾堡解剖研究所所員法國柏斯德微生物研究所所員英國倫敦聖瑪利亞醫院副院長學術精深經驗宏富一經診治著手成春回國後除每月上午担任工部局醫院醫務外下午自三時起至六時止在勞合路四二一號診所設診電話中央五八一八號再六時後有請診者須至南成都路二〇五號謝寓電話西一八六八號診例如左門診兩元兩角出診六元四角倍十二時後加晚遠方另議

介紹人張靜江　陳樹人　彭素民　孫鏡　居正　黃大偉　邵力子　張君謀　徐蘇中　張秋白　曹亞伯　葉楚傖　周佩箴　周頌西　林業明

隄防假冒

近有無恥之徒，仿效敝行雪花膏形式，希圖影射，以獵非利，雖經數次禀官罰禁，仍恐死灰復燃，茲爲杜漸起見，改用白磁色之玻璃瓶裝載，使彼輩仿效較難，賜顧諸君，尚希認明爲禱，

廣生行啓

唯一國貨　雙妹老牌雪花膏　香肌嫩貌

潤面美顏

價目　白色　大號四角正　二號二角半　三號一角半　紅色　小瓶二角

雙妹老牌花露水

質料優美製法完善　洗面沐浴最合衛生

價目　大號四角正●二號二角半●三號一角半●四號一角正

總發行　上海南京路　杭州　太平坊　南京　下關

廣生行啓

上海大同春中西藥房

北四川路　武昌路口　商標　婦孺皆知

神聖油　大瓶五角　中瓶二角半　小瓶一角

大地同春酒　每瓶小洋五角

神聖丹　大瓶五角　中瓶二角半　小瓶一角

十靈救急藥囊內

此藥囊特選古今經驗良方配以純良之藥十種裝置一囊奏效如神取携甚便誠居家行旅之袖珍要品也　行旅不可不辦　居家不可不辦

十靈神聖丹　十靈神聖油　十靈霍亂藥　十靈退熱藥　十靈提神藥　十靈開胃藥　十靈滑腸藥　十靈頭痛藥　十靈喉痛藥　十靈安睡藥

每囊大洋四元　囊內所儲之藥無論何種用罄可到本藥房及各處零售補足各種售價二角五分

本藥房總經理電話北七六九　印度草根水　各國名家良藥

本館添招各地代派處啓事

牙醫　專用德國最新無痛治療術、醫治牙疳牙癰牙痿牙痛骨槽盤根爛根神經疑難牙患等症，善鑲金銀磁牙、赤金搭牙、電氣種牙、包金橡皮

內有獎券　可以換贈品

吸大長城香烟者皆我國之長城也

中國南洋兄弟烟草公司

大舞台正月二十夜

注意　特別花樓一元　優等官廳八角　二等正廳五角　三等包廂三角
機關景　歷史戲　雅淡戲　少景　新戲　價目

張榮奎　孫慶芬　于振廷　張春海　孫少堂　唐秀蓮　張桂芬　姚俊卿　賈碧雲　毛韻珂　小達子　金碧艷　趙如泉　郭春華　李瑞亭　陳嘉麟　王佳楣　李勝奎　殷春虎　趙竹卿　陳月樓　錢化佛

◎五本 狸猫換太子◎

天蟾舞台正月二十夜戲價目

花樓一元　特別包廂八角　優等官廳八角　頭等正廳四角　三層樓四角　花樓一元　特別包廂五角　三等二角　頭等正廳一角　二等廳九角　中央電話三十二

六本 狸猫換太子

丹桂第一台正月二十夜戲 減價注意

特別包廂九角　頭等正廳七角　上層包廂五角　二等正廳三角　三等統售二角

智破佟家霧

法界共舞台男女合演正月二十日戲 電話三千五百十七

日戲價目　月樓四角　特包三角　官廳三角　特廳二角　頭廳角半　二廳一角　三層樓角半

小春岩白　竹翠茹奇　劉松亭　曹寶義　張菊芬　李寶龍　林樹森　陳彩霞　粉菊花　許鴻蘭　王克琴　王文祥　小孟七　張文艷　李桂芳

虎堂報冤戰　皖城　武家坡　蝴蝶　拾玉鐲　孟姜女

法界共舞台男女合演正月二十夜戲 電話三千五百十七

夜戲價目　月樓八角　特包六角　官廳六角　特廳五角　頭廳三角　二廳二角　三層三角

小春岩　小琴仙　益勝　王苗　芳春　竹翠茹釣　王文祥　李桂芳　粉菊花　露蘭春　張文艷　曹寶義　張菊芬　吳三泉　詹潤泉　小孟七　王克琴　陳彩霞　吳三泉

放曹　珠花　泗洲城　金龜◎十四本宏碧緣◎新殺子報◎

新舞台正月二十日戲價目 二等一角　頭等二角　廳廂三角　月廳四角

劉振庭　李小山　劉漢臣　曹臣甫　鍾鳳林　邱治　趙雲　夏文　趙連　夏月　周潤　汪君　夏玉　月珊　文鳳　優游　月華　趙君甫　許奎官　查天影　劉漢森　倪金利

◎新排全本張欣生◎

新舞台正月二十夜戲價目 二等二角　頭等四角　廳廂八角　月廳一元

劉振庭　李小山　許奎官　劉漢臣　鍾鳳林　邱治　趙雲　夏文　趙連　夏月　周潤　汪君　夏玉　月珊　鳳文　優游　月華　趙君甫　曹甫臣　查天影　劉漢森　倪金利

◎新排◎二十本◎濟公活佛◎

春華舞台 電話二千九百五十六號

日戲價目　花樓五角　特廂四角　官廳五角　特廳四角　頭包二角　二包一角　頭廳二角　二廳一角　北開封路口正月二十日

祁彩芬　李人俊　王德山　馮月舫　梁志奎　劉一鳴　(小三)麻子　韓長　羅小寶　綠牡丹　應寶蓮

殷家堡●道遙津●田錯軍淹殿　玉琴花　水七安　佛仲寶殿冤　貞女破腹驗花血

春華舞台 電話二千九百五十六號

夜戲價目　花樓八角　特廂六角　官廳八角　特廳六角　頭包四角　二包二角　頭廳四角　二廳二角　北開封路口正月二十日

梁一鳴　(小三)麻子　蓋叫天　韓長寶　羅小寶　綠牡丹　應寶蓮　蓋叫天　劉玉琴

金印封掛　陽信榮樊　武十回　前部　洪羊洞　新紡棉花　武十回

大世界

(中國第一俱樂部)　(遊券每位洋二角)

◎六十七種遊藝表◎

花園新建八面琉璃廳陳設奇花名花范雅座品茗

大京班　小京班　顧無為　林如心　影戲場　王永春　小阿友　星期團　精舞園　李文社　光裕林　龍鳳班　馬金生　馬金媛　坡嬡梯　香林園　少飛會　五友團　香秀團　開口笑　王美英　范紅玉　范少山　鄭詠紅　顧瑞廣　周錦梅　顧雙卿　陳吉壽　李春齋　王板財　王小鳳　孟小琴　富金春　木金林　金小張　金香蘭　劉大慶

男女合演　文武京戲　男女新戲　長片影戲　紹興文戲　四明文戲　滑稽新戲　哈哈笑戲　揚州小戲　姑蘇小戲　無錫小戲　申曲小戲　法國魔術　歐美拳術　少林柔術　驚人演藝　四俠走鋼絲　巧口技　特別蘇灘　女子蘇灘　男女蘇灘　化裝宣卷　女子說法　中外戲法　南方拉戲　巧科葫蘆　大飛網　京音大鼓　京音大鼓　男女雙簧　改良快書　京音大鼓　歌唱大調　梨花大鼓

小三金　許鹽如　田吉常　陳子珍　徐惠臣　鍾姑娘　白雲鵬　方瑞珍　林香樓　高玉雲　劉夢第　劉夢影　訪彩梅　顧翠漁　高蘭寒　方寶雲　劉少情　富媛娘　方笑媛　笑寶勛　謝媛寶　謝媛琴　采荷生　夏荷庭　朱燿笙　朱兆熊　黃健庵　沈如松　王少卿　朱冠華　譚月槎　楊星槎　錫是娥　也月濃　朱潤濃

京音大鼓　京音大鼓　戲迷相罵　單弦快書　特別雙簧　京音大鼓　特別唱大鼓　歌唱子曲　歌唱挪衫　歌唱淨調　歌唱青生　歌唱旦調　歌唱生調　歌唱生調　歌唱命兼　歌唱崑調　命曲調　崑旦唱調　生旦調　歌唱生調　歌唱旦調　歌唱生調　歌唱牛調　歌唱笑調　三描金鳳　雙珠鳳　(落金扇)　(珍珠塔)　水滸傳　前部岳　新刺馬　包公血　世　珍珠塔　金台傳　空中拉戲

振華油漆有限公司 註冊商標

本公司自設廠製造飛虎旗牌各色國貨油漆以來豪暢銷且有應接不暇之勢故特擴充製造販預備多出產額以應主顧無缺貨色廣而期推廣營業現除各之漆外並製上白鉛粉牛皮油石膏光粉及各種漆均貨亦然克己一顧賜君請向虹口天潼路電話(北)三號發行所接洽一小沙渡六六一造製廠

大世界乾坤大劇場正月二十日戲

日戲價目　樓登一角　正廳銅元六枚　概售小洋

靈雲演　雲霞　侯雲峰　陳善甫　武雙林　侯雲際　王金玉　瀟湘雲　張桂軒　喜彩鳳　張少泉　金菊花

火棍○鼎足三分○四進士

大世界乾坤大劇場正月二十夜戲

夜戲價目　樓登二角　正廳一角　概售小洋

○全體合演新排燈彩仙蹟好戲○

呂純陽法度七眞

笑舞臺

李悲世　**沈映霞**　**李天然**

陳鏡花　顧覺因　張翠光　趙毓秀　馮嘯梧　陸秋聲　傅秋聲　胡恨生　秦哈哈　王无能　陳素素　蕭呆呆　蔣四兒　張維心　孫琴梅　魏少梅　大

新正月二十演復新排趣味新劇

日演 李三娘磨房產子　二本 宣統皇帝招親

新編最新實事好劇 王老七殉情記 排練純熟即日開演

一個人不可不尋快樂。所以西彥有說。每日大笑三次。即可百病不生。那末尋快樂不是人生最緊要的事嗎。天韻樓是尋快樂第一等地方。游佈置精美。空氣高尚。陳設雅新鮮。倘然每日涉足其中。于衛生大有益處。而且現在爲歡迎游客起見。十六日起。影戲不收看資呀。諸君快來游

申江大戲院 上海獨步之影戲院　雲南路六馬路轉角

正月二十一(禮拜五)　念二(禮拜四)　念三(禮拜三)

日戲目　下午三點開　◎滑稽笑片◎　接演長片　魯濱孫飄流記(四五六集)(三本)

夜戲目　第一次七點第二次九點開　愛情好片　智女良友(五大本)　接演最新長片　魯濱孫飄流記(七八集)(四大本)

歐美著名影片泰半以情節曲折爲根據本院極力選擇排演一所演各種一影片之遷緣始女智良伊如所演之片活潑情節曲折......本院每逢禮拜三禮拜六接演魯濱孫飄流記長片偵探

日戲價目　包廂七角　樓廳四角　正廳二角　一律小洋

夜戲價目　包廂一元　樓廳七角　正廳四角　一律小洋

電話中央七五七二

新愛倫影戲院 院在海寧路乍浦路 中市

今夜戲目 世界第一長片 拉文賽作 劫畫盜 第十四十五集(大團圓) 特別滑稽笑片 二大本

今天日戲 最新劫畫盜 第九十集(四大本) 最新笑片 二大本

價目照舊

預告　本院禮拜五六日夜開演紅粉骷髏十大本

法國大影戲院 地址在法租界三洋涇橋南首歌舞台原址

今天夜戲開演兩部長片共演十大本　滑稽武長片 半夜人(第五六集)(四大本)　新奇機關長片 蒙面人(第十三十四集)(四大本)　最新笑片 兩大本

今天日戲　新奇機關長片 蒙面人 第一二集(四大本)　笑片 四大本

注意　本院禮拜五日夜開演傑作偵探 殷明珠女士 海誓 六大本 連演三日三夜

共和影戲院 西門外方浜橋

星期二星期四星期日皆換片

名馳全國　中國影片社會　◎孝婦羹◎　八大本

星期一至星期四

注意　星期二四兩天日戲改孝婦羹價目不加　正月裏天天加演日戲　除星期三六日三天外　餘日均排演俠義道人

陳炯明叛國史出版了

●請聽愛國學生之呼號

元宵節慘劇發生後。學生界驟起一大波瀾。日來學生態度異常憤激。各團體空氣亦極爲緊張。連日開會集會。忙碌萬分。玆將昨日所得消息。述之如下。

●●●●●●

▲北京學生聯合會開會紀　北京學生聯合會昨日復在北大第一院開會。有某校代表議向各界團體聯合會提案。對於元宵節毆打學生事件。請速用各團體名義向地檢廳起訴。俾依法律解決一切。此時又有某校代表謂一月十九日衆院門前流血慘劇。已經在法庭起訴。迄今多日。遷延輾轉。終無結果。若用團體名義起訴。反覺不便。不如由被傷者自行依法起訴。由個人直接解決。總之。元宵節之事件。實爲吾人運動中應有之事實。欲達最後之目的。必須有無量數之犧牲。吾儕此時。只有『奮行』二字。最爲切要。在場各團體代表甚韙其說。遂以持決議案。旋派定第三批出京代表。並由各校認定納繳旅費後。始行散會。

●●●●●●

▲高師學生宣言　萬急。全國各報館各通信社各團體轉全國父老兄弟姊妹均鑒。本校同學素稱穩健。痛斥囂張。只知讀書。不暇干政。即參加驅彭運動。亦純爲教育問題。不意邇來政府。恃軍閥爲護符。軍閥弄政府若傀儡。國會則又勾結政府。諂事軍閥。三角聯盟。一致作惡。非法行動。層出不窮。衆議院門前學子之痛痍猶新。長辛店市內工人之屠戮又起。殘民以逞。殺人如麻。吾國之元氣幾何。彼軍閥乃狠心至此。北京各團體爰有元宵提燈遊街大會之舉。原期覺醒人民。共起澄清政治。事前已由警廳批准。臨時忽派警隊摧殘。燈火燭天。膏血塗地。方市民鼓舞歡欣之際。即學子呻吟痛楚之時。各隊受害僉深。本校被創尤重。開始出發。學校門內遭石塊之紛投。冒險遊行。前門街中。更罹槍刀之環戮。經創待治者無算。重創垂危者三人。朱君厚鍛則石破頭顱。刀截手頸。韋君青雲則腦蓋戳開。胸部雖損。黃君靜淵膚如鱗片。血透冠裳。竟日昏迷。情尤慘烈。誰無子弟。能不關懷。我有父兄。知應痛絕。此皆萬惡軍閥仇民之毒策。非復數百警兵好事而胡行也。嗚乎。生之不存。學於何有。事勢至此。惟有教示否認北京之爲政府耳。惟有舉其護符之惡軍閥而打倒之耳。惟有舉其勾結之現國會而推翻之耳。政治全盤。必須改造。教育一線。乃有生機。此最後之覺悟。誓貫澈始終以進行。謹此宣言。伏維矜鑒。

●●●●●●

▲北大全體學生通電（銜略）元宵節北京各團體聯合會。爲喚醒市民。打倒軍閥。推翻國會起見。舉行提燈遊行運動。事前呈報警廳批准。敝校全體參加。沿途秩序整齊。乃行至前門大柵欄。突遇武裝軍警數百。手持槍刀木棍。迎頭痛擊。學生手無寸鐵。又逢路狹。退避不及。刀棍齊下。血肉橫飛。慘不堪言。計腦部腹部被刺刀重戳危在旦夕者三十餘人。頭腫股折。臟部受傷者百餘人。歷二小時之久。學生始得逃出。該軍警復肆追擊。又捕去同學二十餘人。不知下落者八人。其他各團體受傷垂死者甚衆。另有電隊。竊思提燈遊行。爲京中慣例。且經警廳批准。何以突施殺戮。推原其故。由於同人平日對於事實國會。受賄賣身。曾加攻擊。而現內閣爲非法國會所產出。其分子原爲洪憲勸進功臣。無恥政客。宋案要犯。捕房犯人。復辟餘孽。行賄黷紀。無一非軍閥走狗等所組織。成立以來。對內則釀成閩粵川桂亂事。破壞司法獨立。摧殘全國教育。公債庫券。搜括無厭。裁兵廢督。徒託空言。對外則喪權賣國。克門交涉。覺辱沒國體。旅大收回。則置諸高閣。且以一萬萬元之借款。三七之回扣。忍心斷送。金佛郎問題。則損失七千餘萬。其中弊竇更僕難數。凡此賣國行爲。敝校同人先後仗義執言。深遭嫉忌。故迭次擧亂破壞約法之黎元洪與非法內閣張紹曾彭允彝等。密令警察總監薛之珩下此毒手。希圖一網打盡。以鞏其固位私圖。在同人擁護共和。爲國除奸。死不足惜。惟約法之蕩然既撤。民權之保障無存。前此衆院門前之血未乾。京漢沿路之屍猶在。又復戕殺慘劇。是洪憲之所不敢爲。而現政府公然爲之。將來各省政府效尤。人民將無噍類矣。諸公痛惡國會。打倒軍閥。向具熱忱。敬祈主持正義。共起討賊。國會不散。張閣不除。軍閥不去。民主政治。斷難實現。共和存亡。千鈞一髮。掬血告哀。伏祈公鑒。北大全體學生叩。

●川路大舞弊密幕揭破

公平通信社漢口通信云。四川鐵路公司駐漢經理高鉞（伯循）把持路款數百萬。內幕情形。已引起川籍國會議員注意。昨電蕭督熾南。令夏口縣拘押在案。玆將高鉞親抄借出路款之賬單及國會議員呈報交通部之原函。披露如左。

一　高鉞親抄借出路款賬單

交通銀行銀一百萬兩。漢冶萍九十八萬兩。漢冶萍又二十二萬兩。川路輪船公司三萬兩。湖北督軍署二十五萬元。李純理治喪費四千兩。大中銀行七萬兩。大中銀行一萬八千餘。劉國城一萬餘。忠雅堂銀十二萬兩。交通存單五萬二千餘。程雪樓二萬兩。毛炳勳二千四百兩。陳劍秋一千五百兩。向仲堅三千五百兩。王綱三二萬兩。地方公債銀一千三百餘。鐵廠股東銀七萬二千三百餘。北京學生借款八萬元。東京學生借六萬元。清華公司規元七萬八百餘。蜀商公會銀三萬三千兩。周亭雨銀四千餘。王菊臣銀二千餘。德厚榮十一萬兩。順百六二萬元。施鶴記一萬五千元。（以上均未撥動之款）福康隆二萬兩。雲記公司七萬兩。泰和成一千五百餘。第一紗廠二萬兩。安利英十萬兩。聚興誠二萬兩。恆記一萬兩杜伯記二千兩。（以上均係活款）

二　致交通部函（上略）議員等以事關全川人民路款。未便緘默。當即迭電蕭督軍。請予力予維持。無論何人不許擅動路款。旋即蕭督軍覆電稱係允川軍楊師長（即楊森）王旅長（即王治易）漢口四川鐵路銀行熊行長及董事向藩等之請求。將高鉞寄押。現高鉞對於向藩等。已承認爲正式董事。自願移交等語。查高鉞保公路款。有無侵蝕情弊。目前既未開股東大會。依法應呈請主管。官廳清算。始爲正當。至於高鉞爲法律上正式管款人。非有依法取得管款資格者。不能接收無保受之款項。及一切帳據。該楊森王治易等。與路款毫無關係。傳聞希圖提款充餉。以之攻川。擾亂大局。其害似屬可信。卽冒稱川路公司之總理董壽階。董事向藩。銀行行長熊登標等。自民國六年以來。各因劣跡。確已解除職務。川省通緝有案。爲全川路股東所不承認。早已無總理董事行長之資格。此番與楊森王治易等。串通一氣。屢謀攫取路款。脅迫高鉞移交。俾川路股東四百萬之款。益陷於危險。員等旣爲川籍議員。且係股東。對於本省公共之財產。有監督保護之職務。高鉞管款十餘年。屢經清算。因屬非是。然遽以移交張董事蕭向藩等。不經股東大會之議決。不由大部之處理。法律上既毫無根據。事實上即無異刼奪。除再電請蕭督軍勿任移交。仍暫將高鉞管押聽候。協請大部依法處理外。爲此具函協懇大部行使主管官廳職權。一面電知蕭督軍。不准高鉞向藩等私相授受。凡一切銀錢帳據。暫責成高鉞保存原狀。一面查照民國六年成案。由大部派員協同外人清算高鉞歷年經管賬目。以杜奸謀。而維路政。不勝感禱之至。此致交通總長吳。

●張紹曾對外報記者語

▲承認有大借款議……信服孫先生之統一策

泰晤士報三日北京通信云。記者于昨晚謁見張紹曾。張氏稱政府之惟一政策。在以開城布公。袪除各方之疑竇。國會方面。對於改造之方針。是否能不反對。現雖未便斷言。然津保洛陽三方反對內閣爲度巳滅。張又稱總統問題。渠無成見。惟須合格者任之。此言殆已不反對曹錕進行最高問題。關于外債問題。張氏稱外債問題。爲新政府滯擬措辦之第一事。緣外債如再延緩不履行。中國在外國市場之信用。必大爲喪失。中國現時之地位。如改造行政。及開發富源等。自身旣無預備款項。勢不得不仰賴友邦之援助。故爲獲得此項援助起見。外國信用。乃有不容不爲維持之點。余現巳組織兩委員會。專研究解決外債問題。兩會對于解決該問題之意見。俱主張舉辦一大借款。以整理各項小借款。至以何物爲相保。及向何方進行此借款。兩委員會對此。亦俱有較滿意之答復。惟國會方面。對于前政府所借而未經國會承認之外債。如西原借款之類。國會或將予以否認。然以余觀之。承認此款。于國際信用。較增光榮云。關于撤廢中日二十一條條件及收回旅大問題。張氏稱中國正擬與日本爲友誼之談判。荷日本願與中國談判。日本亦應了解此項直接談判。並非違反華會條約。日本方面如始終堅持不願與中國談判撤廢二十一條條件。則中國惟有付諸海牙國際法庭云。關于統一問題。張氏又稱此問題已有進步。原來南北之分裂。純由于誤會。除南北人民互相信賴外。恐難有統一之實現。孫中山在滬時。曾屢有信函往來。孫亦表示以和平手段促成統一。孫爲創造民國之一人。極願望早日統一。並謂用武力統一。無異自殺政策。余對孫之誠意。深爲信服。故縱令各省有多少之掣肘。但深信統一成功。爲期已不遠云。

●閩各軍嚴拒孫傳芳

▲王臧實行攜手……許部留閩鎮攝

二月二十八日閩函云。刻日孫傳芳實行進攻閩。王伯川總司令前日致電許總司令乞援。許軍除留第一軍二四兩旅及八軍全部分駐永泰泉州各地外。並電告臧致平總司令。以堅其閩省南北一致行動之趨向。聞臧王兩總司令自許軍實行返粵後。王伯川自知力薄。與臧聯絡益爲親密。並由浙盧撥臧大宗槍械以增實力。現巳運到者二百餘枝。其彼此攜手情形。巳可概見。王伯川對一面聯絡西南。一面令駐京代表夏甚方以『統一』大義。詰責張紹曾。現北庭圖閩計畫。南劉北孫。海陸交迫。着着逼人。王伯川果能抱定宗旨。與西南相助爲理。則閩省外侮。尙不足憂也。

●張紹曾咨復金法郎案

金佛郎案前日閣議議決。咨復衆院後。昨日黎特在東廠胡同。宴請兩院議員。對於金佛郎案。歷述苦衷。當時閣員除內高交與赴津外。餘均列席。議員到者約二百餘人。黎演說畢。議員多有發言。大意希望政府速將全案。提出審查核議。當然有正當的決定云云。

衆議院昨日巳接到政府關於咨復金佛郎之咨文一道。玆錄原文如左。

國務院爲咨復事。奉大總統交下貴院咨文。卽經特派專員調取外交財政兩部卷宗。詳細根查。以便呈交。先後嚴催該兩部。僅抄送來院參考數件。正在核辦間。閱報褚議員與王議員等意見書。所謀事實。與財政外交兩部原卷。情節懸殊。褚議員意見書。謂中法協定附件清單。有重大瑕疵。詳查原協定。並無附件。始知褚王兩議員議案。係根據一種油印本案報告。諮詢財政劉總長。據云此項報告書。係其與黃總長在總統府。聞諸周自齊。遂請黃總長以撰述。倉卒脫稿。未及核對部案。即油印分散。致成此錯今有詳斷聲明者三。（一）數日單據。周自齊現由外洋攜回。曾致函財政部。聲明非正式等語。查協定係在北京議定。並無附件。單內數目。係財政部云。並非錯誤。係有複利之差。現由財另擬算式說明書說明。（二）五厘金券。據法使與外交部正式換文。係由法國政府發行。並準以申述。純屬錯誤。（三）外交部送到法使往來文件。均稱以庚子賠款。維持銀行復業。或支配或運用庚子賠款等字樣。並無拋棄退還還庚子賠款。油印報告書。係拋棄庚子賠款。總之退還拋棄。與支配運用。實大相逕庭。報告書之敍述。大半多與原案不符。考中法協定係維持國際間營業之辦法。並無國庫負担契約之性質。其對第十四款載管理公司股東。中國政府準備認三分之一。詢據財政部云。原議此項股本。因國內銀行團會代表該行鈔票。利害關係。議由銀行團擔任。究竟如何。須俟法人廿斯東到京。議定管理公司章程。方能決定。股本之擔負等語。惟顏代揆與法使協定。關於改組中法實業銀行等款。僅具大綱。遇有疑義。詢問外財兩部主管人員。多不能道其眞相。政府亦十分注意。對於貴院議員研究此案。極表贊同。迅派專員調卷徹查。一俟繼續調到卷宗。核明眞相。或俟廿斯東到京。詢明原委。再檢齊全卷。咨詢貴院。徵求意見外。查去年七月。法使與外交部換文。載五厘金券。由法政府名義發給。當即以庚子賠款維持銀行復業之義。庚子賠款。係履行辛丑條約。非自民國發生。此外根據原約。堅持用金佛郎。於解釋條約問題。此項原約。有正當之解釋。每屆付款賠款。原係分期付還。祇須對於之期。均可提出異議。非無交涉之餘地。現內閣對於此案。毫無成見。祇以事非經手。內容多不明瞭。僅據抄來文表審核。似非國庫負擔契約。貴院竪爲會議。表決有關國庫負擔。不知是否根據油印報告。抑係另有據見。事關法律。義涉懷疑。特先抄外財兩部送到文件各一本。謹依約法第十九條第六款。咨請貴院查核答復。以便根據事實。依法咨交。此咨衆議院。國務總理張紹曾。

●許總司令由泉啓行

各路東路討賊軍前鋒巳入粵。

許總司令於本月上旬到泉。以閩粵唇齒相依。關於閩南善後事宜。均需布置。故在泉停留數日。現以軍事統一。旣有頭緒。且有何總指揮節制駐在泉州等處各軍。聞准於明日（二十五日）啓程。各軍暨泉州學商各界。均預備至南門外汽車站歡送云。

又訊。李福林所部第三軍。前由福州取道泉漳返粵。該軍於今日（二十三）全部在泉城出發。道經安海南靖詔安等處直入潮汕。

●閩自治軍改編

▲改爲東路討賊軍第八軍……兵力計三混成旅兩步兵旅

閩函。許總司令到泉後。以福建自治軍各樹一幟。頭緒紛歧。卽主張改編。以期軍事統一。現巳編制就緒。將各自治軍改爲東路討賊軍第八軍。計三混成旅。兩步兵旅。以楊漢烈爲第一混成旅旅長。高義爲第二混成旅旅長。吳威爲第三混成旅旅長。以林懷瑜爲第四步兵旅旅長。黃炳武爲第五步兵旅長。又陳亮所部改爲第八軍第一支隊。王勝輝所部改爲第二支隊。李金標所部改爲第三支隊。並以張貞爲第八軍前敵司令。許卓然爲警備司令。至軍長一職。則由許總司令兼任。又福建討賊軍第二路莊文泉司令所部。聞亦改爲東路討賊軍第八軍第四支隊云。

●黎元洪防曹三策

黎元洪最近對最高問題。極爲注意。以爲國會方面。暫時雖未提及任期問題。將來亦必爲事實上三字所攻擊。因此迭次與某氏協商結果。決定三策。（一）派黎澍金永炎向各派議員疏通。囑某系議員提倡制憲。所有黨費。允卽籌畫接濟。（二）請張紹曾根源彭允彝直接間接向西南接洽。令其通電反對某方計畫。（三）籌備統一會議。予川湘滇黔等省以利益。使爲己用。

警　新咳老咳病家

正咸　敲長樂

有如此妙藥

臌脹無憂丹

中國商業公學　函授部招生

新書學秘訣要旨大觀

津逮秘書

蘇齋叢書

士禮居叢書

岱南閣叢書

守山閣叢書

十經樓叢書

白學海

總發行所上海四馬路西首博古齋書店啓

段芝泉近况

▲津門之談話……閉門謝客……不問政事……不願出山

北京通信云。北方時局糾紛日甚。蟄居天津之段祺瑞氏乃爲爲世人所注目。都中某報甚至謂段有已赴奉天之說。因事到津。曾訪段氏。閱之可知段氏近狀之一斑。

某君云。段現仍卜居天津日界花園街。宅內除僕役數人外。惟舊部某副官一人爲之料理家事。大門日常關閉。生客概不接見。舊識之人。亦須預先約晤。否則門者即不爲通。冷落之狀。決不類顯者所居。段見客恆在午前。午后爲下棋奉經之時間。雖有要事。亦往往不能延見。某君晤段。語及時局。段急止之。謂余(段自稱下仿此)於時事不聞。不問。不看。蓋不在其位。不謀其政。余今在野。但願爲太平無事之民。大凡立國之道。賞明是非。是非不明。則賞罰不彰。賞罰不彰。則綱紀不立。綱紀不立。則政治江河日下。余在位之日。辦事不肯假借。志在整綱飭紀。坐是與項城相忤。緣項城務以放任小惠結舉下之歡。不樂余之認眞蕭職也。項成病殖。余以金匱鑰匙。奉諸黃陂。自身并金匱亦不肯開視。中經河間東海莫不披胆以事。不謂諸公均以策術相尚。迨余退職而賄賂大昌。官邪盛行。足知剛介之性爲人之所不歡。今幸退而在野。得藏鳩拙。自來鼎革之際。無不殺人盈野。辛亥之役。妄欲挽回刧運。首率將領。籲請遜政。卒令民國不流血而得成立。然而十年以來。擾攘兵戈。或者辛亥所未發洩者。必令吾民一一領略其苦痛。方足以符合其既定之運命。是又余心熱德薄之故。無可解免者也。十年以來。余在政府最久。國民義務。所盡已多。對茲時局。寧肯參加。外間對余有種種謠言。余亦知之。須知今日局面。即令有人環跪余前。余將關起大門。置之不理也云云。段氏論及中山裁兵意見。極表贊成。謂今朝廷殘民以養兵。無異於爲商而自削其資本。惟裁兵辦法。尚須熟籌云。

閩人樂輸討賊餉糈

東路討賊軍從軍記者閩通訊云。許總司令以軍需孔急。依福建省議會議決籌募軍需公債成案。派員赴各屬募集。聞各屬紳商。對於此項公債。踴躍應募。足徵閩人與粵軍感情之融洽。日昨許總司令張貼布告。稱本總司令自入閩驅李以來。深維地方久受李氏之壓迫。元氣凋喪。瘡痍未復。雖餉糈極形竭蹶。從未敢增賦派捐。致滋民之負担。區區此心。當爲吾閩父老兄弟所共諒。現因各部餉糈浩繁。勢難遷延停欵。加以粵局紛糾。陳逆羈齒關係。定粵亦即所以安閩。軍費奇絀。難資應付。查福建軍需公債。否文福建省議會依法議決公布施行。前經林省長擬具草案及籌募辦法各在案。本部爲籌應急需起見。用特依據此案。遴派委員分赴各屬會同縣知事限期募收提解。以濟軍用。先哲有言。國家興亡。匹夫有責。値此萬方多難。國賊未除。正我軍人枕戈待旦之時。亦各紳富捐財紓亂之日。當卜式輸財助邊。魯肅指囷爲餉。義聲所播。今古同欽。閩省地處海濱。開化甚早。不無急公好義輸財愛國之士。務望共體時艱。踴躍認購。況此項軍需公債。係以國家收入爲担保。定期抽籤償還。載在債券。與他項捐助不同。各紳富均宜迅速認購繳納。取回債券爲憑。毋稍觀望云云。

楊西巖整理粵財政

▲統一稅收……維持省幣

粵財政廳長楊西巖。以粵省財政。自政局變動後。紊亂異常。各屬及省內外征收機關。多爲軍隊佔據。截稅作餉。軍事出一時權宜。而全省度支。影響甚大。現爲維持軍需。統一財政起見。特擬訂各種進行計劃。(甲)統一稅收。連日楊廳長已派員分別前往接收各種國稅省稅等征收機關。因此事已經各軍官於財政會議席上。應允交還。其已經收還者。有烟酒稅。官產花捐等。其他各種關厘雜稅等。亦已分別派員前往各屬接管。並通令各縣縣長。迅將征存款項。掃數清解。以應急需。各軍或承商。有未屆滿期。突遭軍隊監收者。亦一律飭令同廠繼續辦理。並飛監收數目。列冊呈報。嗣後無論省內外駐軍餉需。一概直接由廳撥發。或由廳指定鈔塭稅款抵解。不得私提私抵。以符財政統一。(乙)維持省幣。楊廳長以維持省幣。非設法籌集巨欵。實行兌現。不足以維信用。迭日已與徐省長礎商辦法。聞已擬訂辦法。着手進行。現在第一步擬先清理省行目賬簿籍。然後再行恢復營業。勢駐省行之江海防司令部。日間即能辦出。省行清理處長汪宗洙。亦已會商財廳。協同清理。至將來維持省幣辦法有謂用轉嫁法。有謂籌商借款者。實情如何。現尚無明確之表示云。

廢除二十一條僅有回目

廢除二十一條案。北庭擬於日內正式照會日本公使。乃復延不提出。探其原因有三。(一)因責鄂現居署職。不肯負責。倘對付不善。則國會方面。必不予以同意。此中隱情。難以告人。(二)因日本本屆議會期滿。內閣改組。如協之於政友會。或憲政會。易於磋商。俟時提出。必易達到目的。(三)因此次照會須斟酌得體。其措詞須圓轉。其步驟須預定。現已電詢駐外各使意見。俟復電到齊。方能決定。至於前報所載。附加於通告公文中之四種理由。聞其內容約謂。(一)該協定爲中日親善之障礙。(二)違反華府會議之原則。(三)阻害中國之發展與生存。(四)全國人民反對。且兩院之決議否認該協定之存在云。

鄂議會反對軍閥攻川

▲不願擔負攻川軍費

鄂軍此次援川。係洛吳之所令。關於援川軍費。曾經由吳指令來鄂。責成由鄂庫籌款四十萬元。專資供應。蕭珩珊氏奉命之下。正在極力籌措之中。茲旅京鄂人。查鄂省財政。已成破產之象。此次攻川。係北庭對川之用兵。一切費用。理當由吳及北庭設法供應。鄂省實無供應之義務。已表示反對之意。並迭電各法團。請一致拒絕。以爲挽救之意。省議會接此電後。除復電京同鄉表示贊同外。擬召集茶會。討論拒絕之方針云。

沈鴻英軍準備移防

▲濵軍函促沈部調拔

粵函云。沈軍奉令移防西江北岸。連日孫總統派秘書長譚延闓赴石井兵工廠。與該軍總司令沈鴻英接洽開拔事宜。孫市長哲生。亦奉命與沈軍總參議岑心叔在亞洲酒店六樓晤商。沈軍方面。以現在北江及市區四週各部隊尚衆。恐西江北岸。不敷駐紮。擬請大元帥加給三水及肇慶羅三屬。爲該軍駐地。并請求發給開拔費二十萬元。孫市長經允代達大元帥。至開拔費一節。政府已極力籌撥。惟能否如數發給。現尚未有明文。該軍業已準備一切。俟領到開拔費。即行移動。以上消息。係與沈軍接近者。最近所傳出云。

又訊。孫總統抵粵後。發出各軍分防命令。沈鴻英連日經分令所部。準備移防西江。目下分駐北江各部隊。爲第四軍沈榮光所屬。該軍參謀長沈秉強。日前代表來省。歡迎大總統。尚留駐廣州。沈鴻英以北江部隊。行將開拔。特令行該參謀長即于一號早。乘車返韶。以便策劃一切云。

又沈鴻英軍隊。自指定移防西江北岸後。節經大元帥令飭開拔。沈現以各項籌備。尚須時日。故於開拔日期一節。刻下仍未確定。二十八日。孫總統又特飭公府秘書長譚延闓。前赴石井謁見沈鴻英。催促桂軍迅行定期開拔。以便滇軍得以早日移防北江。聞沈已允於三日內分期開拔。斷不敢違抗大元帥命令。但餘三事提出磋商。「一」展緩開拔日期。「二」加給開拔費。「三」擴張駐地範圍。當經譚延闓允向總統轉達一切云。

又函云。滇軍總司令楊希閔。以本軍所屬部隊。經奉令指定移防北江。惟現查北江南韶連各屬沈軍。昨特致函沈鴻英。請轉飭駐防北江屬內之桂軍營隊。迅行定期開拔。以便本軍早日派隊接防云。

閩南善後委員會內容

泉州通信云。二月二十八日前述許崇智臨行時。在泉州組織閩南善後委員會。聘何成濬等九人爲善後委員。茲悉討論審查之結果。其名額均有變更。已於二十四日發表。計聘何成濬宋淵源顧貞楊漢烈吳威許卓然高義陳新政陳愛吾陳清機葉青眼陳梅生十二人爲善後委員。將來委員長之互選。聞以何成濬宋淵源二人爲最有希望。即以新府口左公祠爲委員會辦公處所。茲將閩南善後委員會組織條例照錄如下。第一條。東路討賊軍爲謀閩南軍政民政財政之整理並督促進行特設善後委員會。第二條。本會由總司令聘任委員十二人。互選一人爲委員長。第三條。委員長整理會務。對外爲本會之代表。第四條。委員長因事故不能到會主席時。得臨時公推委員一人爲主席。第五條。本會之議事。以委員過半數之出席。出席員三分二以上之同意決之。第六條。本會議決事件。由總司令執行之。總司令認爲有窒礙難行之處。得叙明理由。交會復議。第七條。本會職員之配置。以辦事規則定之。第八條。本條例自公布之日施行。

一月五日之黎令

三月五日 曹錕加陸軍上將銜。任命劉夢庚加陸軍上將銜。任命許國卿爲陸軍第九師參謀長。艾鍾璗署給一等大綬嘉禾章。廖希賢錢崇余紹琴均給予二等大綬寶光嘉禾章。陸宗宇給予二等大綬嘉禾章。沈步洲着給二等大綬嘉禾章。朱念祖陳延齡程曦均給予二等大綬嘉禾章。杜安東杜武王鑄均給予三等嘉禾章。

魯爾佔領與各國關係

▲各國鋼鐵業得大發展機遇

柏林通信云。德國賠償問題。無解決之望。按近日形勢。法軍於進據魯爾。志在必行。德爲世界出產鋼鐵重要國家之一。而魯爾爲德國生產鋼鐵重要一區域。如此區域經法軍據領。世界鋼鐵業。所被之影響爲如何。當爲世人所注意。今從各方面調查關於此一問題之意見彙作一報告。

法軍占領魯爾而外。該區域之工業界。不外兩種形勢。一區域內之德實業家與工人。完全與法國管理人員合作。維持生產原狀。一則德人取消反抗態度。拒絕工作。將各礦各廠歇業。此兩種形勢。無論何者實現。至少區域內之礦務及五金業。必暫時受停頓影響。同時世界鋼鐵市場。貨色必見減少。而其他各國之鋼鐵工業。將有大形發展之機會。且上述兩形勢。以德人對法之感想手段各方面觀之。前一形勢。發生之可能性甚低。將來法軍實行占領。各工業必多傾向於停歇。以是各國鋼鐵業。受益必更鉅。而英美比三國尤甚焉。

欲知魯爾被佔之後。各國鋼鐵業所可發展之範圍爲如何。則先應知魯爾鋼鐵及其他相關工業之狀况。魯爾一區。面積雖小。而礦務五金化學品及各種工業公司組合。計在八百以上。其資本總數。占德國全國資本十之二。當一千九百十三年。鋼鐵礦質出產亦占全國十之二。粗鐵出產。占全國百分之五十五。鋼塊生產占全國用分之六十五。其與鍊鋼有關之煤業。則魯爾生產者占全國生產百分六十。即十一萬萬餘噸。焦煤生產占全國百分之七十。自阿爾薩斯勞倫及上西利西亞相繼被割。魯爾生產與全國生產之百分比益大。德國鋼鐵業。在世界所占之地位爲吾人所知。今若以此地位與魯爾生產情形。作一比較觀察。則當不難知魯爾被占後。其他各國鋼鐵業。所得之機會之爲良好而難得矣。從事於魯爾區域礦務及五金業之大銀團。計數有十三。其在實業界。均具偉大之勢力。或以人名其銀團。或與其所辦大公司同名。如斯汀納。克虜伯等等。此等銀團均以一而操縱若干公司。數月以來。德國鋼鐵之價。已與世界鋼鐵市價相彷。不似從前之廉。然鋼鐵公司。仍紛紛於國際市場與各國訂立大宗售貨契約。獲得大宗賣貨。如與日本國有鐵路。即承辦一萬五千噸之鐵軌。其他與巴西南美各國及遠東所承辦之鋼鐵。亦不在少。又某方調查德國與外國約定辦貨之契約。有約定四五個月內交貨者。有約定六個月至七個月內交貨者。共計所承辦之貨數在百萬噸以上。如魯爾發生問題。此等契約。即無從履行。然則以現已成立之契約而論。德國鋼鐵業之營業即如此。遑論事實上一切之實買數量哉。果魯爾被佔。則於其他各國機鐵業之發展。直爲無上之機會也。

快信

▲南京

▲昨日(五日)下午。殷財政廳長張實業廳長及文關監督省署管諮議科長。在財廳開爐稅裁厘會議預備會。人數未齊不成而散。

▲師範講習所聯合會。昨在公用講演廳開第一次討論會。到各縣講習所代表縣視學勸學所長等共四五十人。

▲鋼署銅山縣知事崔季友昨稟辭即赴新任。

▲特派江蘇交涉員許沅田兩長保准以全權公使記名。許昨專員來省稟謝。

▲部令館浦滬甯兩路局撤換與奉系及舊交系有關係職員。

▲日本長崎市開設開航紀念展覽會。函蘇教育廳長昨令各縣徵集成績品送會。 醒 六日

時評二

商人痛責北庭以後

商聯會既有痛責北庭的議論，就應該出怎樣處分北庭的主張。古人說：「君子絕交，不出惡聲」；若只會出惡聲，不敢絕交，這種態度，斷不是我所望於君子的。

原來，痛責北庭，是無人不會，無人不願，已成人民普通心象的表現了；能痛責幾句，也不甚希奇；要做出人頭地的事，還須除痛責以外，更進一步地做些出來。

學生是已經做出一部分的來了，商人呢？ 我祝頌他們認定了方向，努力前進！

(霞)

罐頭菓汁牛肉 新食品
罐頭菓汁牛肉

本園發明之菓汁牛肉。馳名海外。味勝雞豚。無論何種人士。皆愛食之。味美價廉。允稱衛生有益之食品。不但爲送禮、贈客、路菜相宜。即如菜館裝冷葷盆。家庭烹白菜。煮荳腐川湯。加入若干。都爲合算。現又裝爲罐頭。以便久藏遠帶。每罐大洋三角五分。批發克己。各處食品店均有代售。總發行所上海九畝地漢口支店後城馬路

香港上海冠生園啟

痔毒至寶油

奇驗 瘡毒 秘方

無論肌膚瘡癤何種癩疥濕濕細瘰奇痒紅腫膿水淋漓潰爛不堪及一切熱毒之症百藥無效惟敷用至寶油立能消毒止痛全愈奏功易如反掌倘有不效及愈而復發者十倍還洋信如鐵證百發百中祕方減全世界第一聖藥每瓶大洋五角雙料大瓶一元〇外埠函購加寄郵費二成發行上海英大馬路石路口通裕棧弄內二百三十四號門牌友七氏製藥公司〇批發從兼

烏雞白鳳丸 蕎姻題

藹嫻女士年少聰慧書法秀勁其精神強健可知我國婦女素來孱弱少講衛生而身體安能強健乎欲求補救之方請服本園之烏雞白鳳丸定能怯汝身體之康健此丸主治婦女諸般虛弱月經不調紅期腹痛赤白帶下腰痠頭痛久不受孕血崩小產氣鬱痞塊飲食不思不論胎前產後一切婦女百病能補身壯體活血通經誠獨一無二之良藥也諸君光顧請認明五彩花鐵盒面仿單印有農商部嘉獎等獎庶不致悞●價目●一品每丸洋一元加料五角雙料二角半加料小丸每兩五角單料每丸一角小丸每兩二角半〇本園著名純粹補品

參茸衛生丸 一品每丸洋一元雙料小丸每兩一元單料五角止咳化痰聖藥橘紅

夏露止咳藥茶 每瓶洋一元●每盒洋五角每包一角外埠函購立即回件

以上各藥不能盡錄另備丸藥全集證書奉送 新到正北鹿尾耙鹿茸麋茸人參海狗腎發兌 總發行上海河南路老巡捕房對門

廣東種德園老藥局 電話中央五一〇六號

醫學士
張宏士

每日午後二時至六時在永安公司西首英華街惟新里宏治專門注射治療院主任醫務 院中備有歐美內服注射最新良藥療治內外科花柳皮膚科戒煙特科尤爲專長 注射療法得最新療病的途徑收事半功倍之効果深願病家注意及之 初診一元復診減半午前九時至二時仍在法界嵩山路捕房仁和里後面

上海療毒院 診療梅毒淋濁等症 初診半元復診一律免費

體仁醫院

內外科 花柳科 產科

六零六 無痛價廉 科學電波 新法治淋

痔瘡 內服外敷可保斷根 無開刀打針之痛苦

◉送診上午◉ ◉例診下午◉

北河南路三三號 電北三七一七

院長 李達莊 女醫 洪麗秋

地方新聞

幼子刀砍老母重傷（紹興）

紹屬華舍迎漢橋民婦陳沈氏。人極樸實。有四子。長名錦生。自幼至長不務正業。家中田產被其蕩廢衣物任意典質。狂賭濫飲。酗酒鬬禍習以爲常。伊母於去歲百計營求。與錦生娶妻。陸氏深望其改悔。不料娶妻之後。更屬不法。竟於陰歷正月初五夜手持菜刀將其母右額砍傷。血流如注。幷大肆毆辱。至後事如何。容探續誌。

松江教育會議記事（松江）

松江縣教育會。四日開會。到二十餘人。首開職員常會。主席張芝。一柘林鄉第一第二第三小學校長函請本會重申增加教員膳費問題。前由本會函請勸學所每校決增加教員膳費前議案。議每教室全年加四十元。松市業經實行。惟各鄉區教育經費容有支絀。無從支配。應由本會函覆各校長就近向該區學委洽商辦理。二小學教員研究會主席張芝報告徐王二君調製之小學教各科。每週教學分數表。

紅會在蒙城救護成績（蚌埠）

蚌埠紅十字分會醫隊在蒙城縣之報告云。近日敝醫隊在蒙救治天痘。全活甚多。擬設臨時醫院。及婦孺救濟會。前日與地方公團董事及縣知事接洽。適有阜陽縣知事王立齋。由蚌埠乘長途汽車返阜。路經蒙城縣境之汪家橋。汽車翻壓。王知事陷於黃河水中。脊背受傷甚重。抬送蒙城縣署。性命危險。當由醫隊就近立施療治。保全性命於呼吸間。城幸事也。

杭城之節儉大運動（杭州）

杭州青年會舉行節儉大運動。於四日開始。現悉該會已請本城各校學生於十日下午七時舉行提燈遊行。各種燈彩均寫節儉儲蓄等項。以引起觀者之注意。想屆時必有一番熱鬧也。

又函。杭州青年會在節儉運動期間。除在指定地點演講節儉外。並逐日往各廠內演講。以冀一般工人了解節儉之旨趣。而免無謂之浪費。裨益工人。洵不淺也。且聞公立圖書館亦以社會奢侈日甚。青年會舉行節儉運動深合古人去奢儉之義。亟應協助。因取藏書中關於節儉各書。自墨子至儉德儲蓄會章凡二十種開列名目。揭示於館門外。

妓院也會議漲價（漢口）

漢口函。錢價低落。生活日高。漢市各貿俱受損失。各業俱皆漲價。操皮肉生涯者亦受損失不小。茲本埠絲弦班之龜頭四八子。爲維持現狀起見。特在淸香堂會。共同決定二事。（一）因百物騰貴。所有酒牌便飯不得不漲價。定酒錢二十六串。牌錢二十四串。便飯八串。從二月初一日起完全實行。至開銷若干。則未議及。大約依然三十串。（二）一年以來。各姑娘出旅館堂之風大行。因而僞賬碰和瞞過老板之弊。不可勝防。自二月一日以後。旅館叫局不出云。

女權運動同盟會繼起（武昌）

武昌函。警務處據第四區警察署報稱。據湖北運動同盟會務啟人李相如羅穎華等兩稱。竊謂近世文明國家。咸揭櫫兩性平等主義。故法律敎育職業諸端。男女皆網得同一之地位。吾國自共和改制以來。憲法雖有許可女權之討論。敎育制度。已實行兩性同等。北方女權運動。早樹風聲。各省響應。日有所聞。查北京女權運動同盟會。已由警廳批准備案。湖北爲首義之區。聞風興起。頗不乏人。相如等爰集同志。組織湖北女權運動同盟會。事關女權消長。特擬具簡章及宣言。請核轉等情前來。查所賫簡章。大致以兩姓平等爲目的。惟女權運動同盟會。係屬草創。復經闢查北京批文。據該女士等稱抄案未得。可否准予備案之處。理合檢同簡章宣言。報請察核等情。頃准處長特呈省署核示云。

冬防游緝隊長延一月（蘇州）

水警廳趙雲生廳長。上年因冬防吃緊。循例組織冬防臨時游緝隊。期至三月一日撤銷。現因各鄉仍有竊刦各案。故特延長一月。至四月一日撤銷。屆時將各師船飭回原駐汎地。

看守所中之詐欺案（蘇州）

蘇城東北街公館弄私賣洋煙之蘇和尙。去年曾被警區拿獲人證解送地檢廳罰辦。賣主與煙夥互相冒名頂替。故判處蘇和尙罰金。烟夥何阿三刑期二月。另有石塘橋堍私立烟土之管春堂。亦被逮案。奉判徒刑二年。當由蘇串通何阿三詐欺管洋三十元。先繳其半。由何担承冒名管春堂頂替。詎送監執行時。竟臨時反悔。致管忿無可洩。將以上黑幕具狀告發。而蘇自開釋後早往他處匿跡。直至客臘潛回家中。依然設榻賣煙。復被該警區抄獲人贓。遞解地檢廳。先將吸客分別判罰。因蘇另犯詐欺。及冒名頂替累犯烟案。情罪重大。故定明日開庭審理。

銅元票發生流弊（天津）

天津函。官銀行所出之銅元票。發行之始。本爲流動金融活動市面。不意通行以來。日久流弊百出。竟有匪徒彷製僞票。在市面上朦混行使。在商民等因係官銀行發行之票。自然信任。於授受時不遑處査眞僞。且又未見僞票。即查看亦無從分別。何爲眞何爲僞。迨持票赴代兌處兌銅元時。往往遭其挑出僞兌。沒收作廢。因之時起爭論。商民受此損失。自不免口出怨讟。於行使銅元票。頗生阻力。

瓊崖旅甯同學會近訊（南京）

瓊崖旅甯同學會。昨日在鷄鳴寺開會歡迎新同鄉許俠夫。陳昌幹。並討論會中一切及繼續出版瓊崖新聲雜誌之經費事宜。首由主席王大文君宣布開會理由。繼請王君白天致歡迎詞。大致謂二君係從南洋乘風破浪歸國。求學志氣可嘉云云。次許君俠夫陳君昌幹相繼答辭。並各述各埠之華僑商業敎育近狀。許君以奮鬥精神四字與會中同人相勉。陳君鈠以勤苦奮進四字互相砥礪。各會員亦相繼演說。隨即討論雜誌經費。由財政黃君信道提議。請會員量力補助後。編輯主任韓君壽愷向衆證定徵稿時期。於四月上旬截止。並公議發出啓事。請各地同志投稿。約四月底可出版。遂散會。

崇道女學之改革（蘇州）

蘇州崇道女校創辦多年。成績頗佳。自本學期始所有各種科學除國文外均用英文教授。西國敎員五人均係美國大學畢業。中國男女敎員九人亦多請學識高尙對於敎育頗有經驗者擔任。並擬暑假內添建校舍。該校地址。在齊門外洋涇塘空曠淸潔云。

本公司 上海 南京路新世界東

知識之競爭

分公司 各省大埠

電話 三八九五號

少壯之人 欲在社會上造就事業 須得求一種專門知識並藝術 方克在競爭劇烈時代立足 所謂優勝劣敗此天然之理也 人之眼目固輸入知識之最要輔助機關 如輔助機關有生理之缺憾 及眼內折光不完備 則於知識輸入之程度 即多阻碍 故科學之眼鏡 即以補救此種天然之缺憾 且凡事須有算理之精確 與有系統之研究 方可謂之爲科學 現在科學之眼鏡 即由別種科學發明有同等之價值 諸君如爲目光計者曷請臨幸考察

精益眼鏡公司謹啟

請學世界語

杭州金門湧 世界語函授學社

通信教授 保証成功 學費三元 半年畢業

金星人壽保險公司

保壽險的好處 諸君大都了解 毋須多述 但本公司的章程 格外圓滿 對保戶的方法 格外優待 遇有賠欵發生 辦理格外迅速 諸君欲知內容 函索章程 即當奉閱

總公司設上海四川路香港路轉角

謀洋務職事之利器 另添課室 招收女生

本社發明閉眼術打字專科已十六年 功課完備 教法精善 洵爲各打字社冠 現需洋行通用新式機器數十餘種 並不要學費 一經來學即能閉目打字 三個月精熟能用各種機器 教課業餘得優勝證 特加敎速記 介紹生意 欲閱詳章來取 虹口乍浦路新實里 華打字學社啟

內務部批准立案 中華武術會附設 體育師範學校招生 本校辦法有五大優點（一）教授人才衆盛 體育家如麥克樂郝伯揚 姚蟾伯 唐中英文醫學家 如蔣梅笙 博士 一俱習 均分任講授（二）操場設備完全 本校操場係假上海縣公共體育場 地位寬敞 設備周妥 管理嚴密 空氣清新 爲全國之冠（三）實施計畫縝密 [illegible]

大英牌 香烟

永泰和烟草股份有限公司總理

國貨推銷海外之良機（博平）

小呂宋華僑桂君華山。熱心愛國。在該埠創設中華商業公司。專事推銷國貨。本埠中華第一針織廠、三友實業社、雙輪牙刷廠、家庭工業社、中華製巾廠。均有出品辦往。頗合該處銷路。現桂君親自返國。現已抵滬。寓法租界永安街太安里二弄十號錦發號內。聞擬于日內參觀各工廠。及採辦合於該埠銷路之國貨。凡國內製造家。如欲推銷海外貿易者。易往接洽可也。聊附數言。藉代介紹。

按此稿係法租界興聖街義生昌洪博平君來稿。其另致記者一函。愛國之心。溢於言表。查吾國商人。以嫉妒爲能事。成知利己。不知利人。緣妒尤甚。於是乃紙工業不競。商餒。市此象。如洪君者。熱腸宏顧。信可法也。觀其革除此疾。洵吾國商場中不可多得者。閱報諸君。同革疾乎。毋使洪君專美於前。則吾國商業前途。庶有豸乎。（健南）

勝德廠之視察記

勝德廠者。爲吾國仿造洋貨工廠之最早者也。成民國四年。內分錠織部、梭織部。錠織部專織裙邊緞子邊、空花邊、彩銀邊、雲霞邊。以山羊獅球爲商標。梭織部專織絲緞帶邊、銀花緞帶邊、雲霞邊、彩銀電光邊、珠邊、排鬚邊、彩色緞包扣帶。緞十種。以紅旗白十字爲商標。其銷路以銀花緞等邊、絲邊爲最。銀花緞帶邊。有一英寸寸半兩種。每板爲三十尺。一英寸者。每板十元。寸半者每板二十元。本埠之先施永安及各大綢莊。均有另售。每尺價一英寸者四角五分。寸半者七角。滬上時髦女子。服裝上無不用之。其絲邊一種。每日可織五百板。尚不敷應銷。明年新機裝齊。約可出千餘板。此項絲邊。用以緝男女之鞋口。以及衣服上之裏邊滾口。因之銷路大爲暢旺。今又裝置德國名廠袖口機一座。闊四十尺。機之大小。廠屋之大小。開此機以吾國之勝德爲東亞第一裝置。將來出貨之優良與迅速。定副吾人之期望云。

冬令禦寒要品 衛生衣裳…領巾…手套

冬令禦寒之衛生衣袴。以及絨毛領巾手套等。上等者均用毛絨線結成。中等均用衛生布製成。銷路甚廣。本埠之麥家圈。及南市褰馬路。均有此項成衣鋪。每至冬令。獲利甚厚。惜乎。均係舶來之衣料。愛國者慭焉憂之。民國七年暨九年。乃由華商創立衛生絨布廠二所。一振豐棉織廠。以紅星爲商標。其出品爲絨毛領巾衛生衣裳鑑牌衛生絨等。以純白或妃色爲最佳。北京路河南路口泰源祥有出售。每件大洋九角五分。一興祥棉織廠。成立於民國九年。以牛女爲商標。其出品爲絨毛頭巾衛生衣裳手套等。以蜜色及藍色者爲最佳。河南路北京路口泰源祥。衣袴每件均售一元一角。尚有雙毛者爲最佳。每件須售一元六角云。

振豐廠 在法租界巨籟達路
興祥廠 在英租界麥特赫司路

優良線布……三星商標

南市陸家浜三新染織廠。所出各種線布、如線呢、鳳尾、嗶嘰等、早已行銷各省、業仿絲織品織成各式條格、顏色鮮明、永不褪色、驟視之與絲織物無異、因之該廠出品、備受各界歡迎、外埠定貨、日不暇給云。

鴻興襪廠底新年話

一元復始、萬象更新。敝廠誕生。今已告二載矣。所出之狗頭牌絲襪、線襪、絨襪等。荷蒙各界歡迎。只勝心感。茲爲酬答惠顧諸君盛意起見。特懇鄭曼陀、陳小蝶先生精繪雅趣時女月份牌名幅。凡購襪在二元以上者。概贈一幀。以作紀念。敝廠並寄售化粧品及洋廣雜貨等物。價廉兼備有之。愛用國貨諸君子。祈三注意焉。總發行所在湖北路寶善街口。

中華興記香皂廠 特製香精皂

虹口兆豐路岳州路、中華興記香皂廠、成立於民國四年、出品共有四十餘種、各大埠均有代銷處、該廠現特製各種「花露香精皂」、用最新科學方法、機器製造、故品質優美、芳香馥郁、且永不變性、又不乾縮、如蒙賜顧者、請向三洋涇橋該廠批發所接洽可也。代理、另有特別折扣。

鈕扣廠之本埠經理者

康腦脫路自來鈕扣廠、係鈕扣業中最負聲望者、其出品分多福牌、富國牌二種、茲將該廠經理各戶摘錄於後、寶善街榮吉里信源號、金隆街順興成昌、棋盤街同豐源、法租界大馬路巨成和怡源、愛多亞路新泰永、英租界拋球場昇和祥、天津路裕祥等數家云。

香雪與雪花精 值時良品也 願介紹與閱者

河南路中國化學工業社之三星牌雪花精。早爲時人所樂用。現又新製香雪。尤爲潔白細膩。與白玉霜相埒。值時良品也。記者嘗試一瓶。試用合宜。願介紹與閱者諸君。

每磅五角五分

本廠所出之雙股絨綫專供織帽及織襪之用物品精良價格低廉刻下市價每磅祇售銀五錢五分有現貨出售各色皆備倘蒙惠顧請移玉敝廠接洽不勝歡迎或持樣來廠亦可照染不悞惟存貨無多欲購者請從速爲荷敝廠址法租界紡織西首貝勒路轉北便是 協大工廠謹啓

▲絨綫帽廠及織襪廠注意▲

製罐廠擴充廠址

孟納拉路永貴里華成製罐廠。專製各種罐頭食品以及化粧品等之印花鐵罐。業已暢銷各埠。凡業上項出品者。莫不有該廠另定貨。現因原有廠屋不敷應用。現租賃房屋數幢。以爲辦事處。而便接洽。敝基孟納拉路之永…云。

惟足之安洵不虛也

足安襪廠爲粵人陳文俊君所創。五星牌最佳。廉亦甚。出品何如。其研究如何能舒。經久耐用。五星牌一種。早已遍銷滬上。現在研究完善。足始行。初出售。每雙售大洋三角。惟廣東路河南路口潤寶齋南貨店。每雙祇售二角。最爲價廉云。上海每商店均有。八分。

愛國公司設立第二廠

愛國公司蜂猴牌線襪。專時銷各界。頗負盛名。一廠。現接各埠之定貨。其出品有四十餘種。計每打毛線襪。其蜂猴牌線襪。並爲第二廠。其公司在縣基路等。亦接客盤。接客信用。均爲偷減。以第二廠。

輕便襪機出售

襪廠之利害。全在襪機之優劣。機之優劣。全在機子。以而洽人豪其損害。爲均受其惠。因用力少而機子。均受本埠南市裏襪。與牡丹牌襪機。振興工業。歡迎各界。此點均能受南江平湖嘉興蘇州之廠。以此點云。機器廠外埠等處。

振華油漆推銷香港

每年約十萬兩以上

振華公司雙旗牌飛虎牌國貨油漆。業五金及洋貨用者均有出售。紅丹一種。尤爲各界信用。外埠經理處。其本設立有四十餘處。香港某行已承銷。每年約十萬兩以上。聞該行已將各國油漆停止進。以專銷吾國振華之油漆云。

中華製巾廠

在法租界卡德路福祥里
總發行所 義生昌

廉價手帕已售罄
蘇沙手帕受歡迎
零售一打起碼
躉批不拘數目

君欲自助助人乎

靑年失業。每苦無生計之所。求人幫助。不若自助爲一愈。自助之如何着手。請吾說之。可購一架織襪機。每日織線襪二打。每打可售洋三元。十支雙股本線不過七角。用六角。每打可得利一元一角。合計純利益約二元。本五元。即可開辦。欲知其詳。請函索新機之計劃書。南市中華路九十七號並備有設立機廠之計劃書。…與西門中華路金君接洽。…供君參攷。函索即得。

永和公司新出嫦娥霜

又出永和牙粉

該公司創辦雖僅四載。進步之速。近今各公司中罕見。凡我國內鄉僻之處。即南洋各埠。亦莫不有該公司出品蹤跡。迎如月裏嫦娥牌牙粉香油等。均爲國貨中化粧品名士休也。又新製嫦娥霜。撲粉香負盛名。發行後購者甚衆。地址在上海老北門民珠街云。

錦華錫紙廠

專製各種香烟包皮品粧等之錫紙美貨速設界豐岳路電話北四六

三角牌各種出品

特設通郵售品部

(一)大小毛巾 (二)床巾浴巾 (三)睡衣浴衣 (四)床毯檯毯 (五)門帘窗帘 (六)應圍枕套 (七)椅套背墊 (八)浴鞋擦背 (九)被單被罩

上列出品花式新穎顏色鮮艷永不褪色

南京路石路西 三友實業社有限公司謹啓

電話牌 上等絲襪

一 商廠 華明針織廠
二 地點 南京路餘興里
三 種類 線襪 毛襪 絲襪
四 電話 中央三一八三
五 商標 已經註冊准免重徵
電報掛號 四三五七

請用新建 老牌雞心 麻紗手帕

本廠專製各種時式純麻棉紗手帕各大商埠布店均有出售

上海大通路中國建新公司啓

如欲經理函索詳章即寄

儲精丸

粹華藥廠新發明之補品 每瓶八角

藥性和平無燥烈之弊助陽固精補腎之品誠身之藥各大藥房均有出售

批發者注意

愛華記香皂廠

特設贈券 優待顧客 索章即寄 一覽明白

總發行所 三洋涇橋南德銘里 電話中央二九七六

華商 鑄豐公司

CHINA ENAMELLING COMPANY, LTD.

三勝商標註冊 杭造各式面盆 食籃 火油爐 杯碗飯盂 桶罩 物美價廉 各色均有出售 請諸君購用之 發行所 法租界萬甲二號

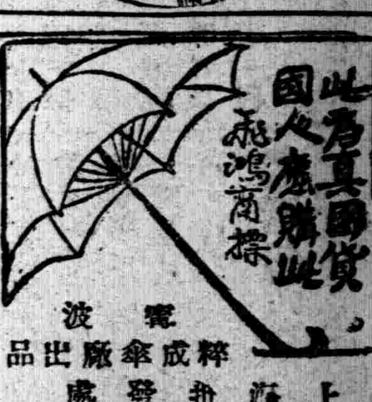

寧波 粹成傘廠出品

上海批發處 石路景泰 宏泰 金隆 恒昌軒 南京路 馬路 玉山

開林公司雙斧牌國貨油漆

農商部註冊 雙斧 商標

雙斧牌油漆爲中國最高尚最老牌最優美之油漆也農商部註冊批准在案屢經各省展覽會優等獎憑今又得上海總商會陳列所第一次展覽會最優等獎憑足徵雙斧牌出品之精良冒牌者之欺騙顧客務請認明雙斧商標庶不致受欺

製造廠及總事務所上海閘北江灣路 分銷處中國各省各埠五金號

農商部褒獎 無敵牌之出品

(一)各種牙粉 (二)各種香粉 (三)麝香生髮水 (四)杏仁規那生髮油 (五)麝香花露水 (六)各式牙刷 (七)炭酸鎂 (八)滑石粉 (九)凍瘡藥

總發行所 上海小西門外家庭工業社

願國人及華僑提倡國貨的海外貿易

何海鳴書

上海中華全國工商協會錄登

德醫格來閣埋陽

本醫生專治內外科花柳病注射六〇六〇四神經病等科手術現設診所於南京路中西九牌十號凡來診者無不效驗

診所時間 上午九時至十二時 下午二時至五時 電話中央一百六十九號

上海中西名醫一覽表

方菊影 內外科花柳科 大方醫院 法界打鐵浜太平橋震成里 上午九時至下午三時 電話中央二五六二

陳讜 （小兒專科） 地址診所電話 北四川路武昌路口（小兒專科療養院） 北一九八九

靈力療病所 依哲理的研究不用藥物治一切男婦疑難各症 英界大沽路南號四路口六〇號 時間八時起至下午四時止 另有醫例

陳無疾 （科目）內婦傷寒小兒等科 （診所）南京路大中烟公司 （時間）上午十時至下午二時 門診七時出診 （電話）中央三六四一

醫學士 江周海 統治內外各科精醫花柳 診所 白克路平里五十號 時間 上午九時至下午七時

張宏士 內外花柳科精注射療法 上海療毒院 ▲上午在法界嵩山路仁和里後面 ▲下午在新里安永公司西首弄一 宏治專門注射治療院

汪寶箴 德醫〇內外科 現遷移南京路西首先施公司康里民四號 診所電話中央一八六 門診每日上午七時至下午三時 出診下午三時以後 急診隨請隨到

黃佐文 （內外科） （花柳科）

強志堅 精醫新老白濁下疳橫痃生殖器梅毒及各種隱病內外各科 （診所）英大馬路中段天樂茶樓對面一百二十五號滬唯醫院

傅于康 牙科專家 診所 南京路泥城橋三六七 時間 上午九時至下午五時

林惠貞 （留美醫學女士） 專門婦產內幼科 診所 南京路合利藥房 時間 上午十一時至下午四時 電話中西一八二七 住址住宅海格路字十號 急症隨請隨到

陸露沙醫生 肺癆專科 診所 上午九時至十二時在北江西路寶通路口 下午二時至五時在馬路公司後面 電話中央七九一五

趙華啟 德醫統治各科 （診所）西藏路西門路口 （時間）上午十一時至下午三時 （電話）中央五九二 德國醫學博士

應永峯 牙醫專門 材料精究 鑲牙補牙 無痛拔牙 各種金牙 裝配假牙 永安街路口

張汝可 （內外科） 滬北醫院 診所 老靶子路東首十九號 （電話北二六九九）

顧立人 肝胃氣專門科 診所 北浙江路北 馬路 華美藥房 門診 下午四時 出診 一元

趙子求 （男婦大小方脈） 診所北四川路北 延吉里 上午九時至十二時 下午二時至五時 （診金不計）

丁鵬山 祖傳推拿醫士 診所在山海關路六十號 推拿

推拿專家丁鶴山 診所 北京路壽聖庵隔壁康里四號 電話中央九八九七

本社以副病者之需要特將海上著名中西醫士彙集成表在本報副刊一欄詳載各醫士之科目地址門診時間電話號碼俾求診者不致盲目並可同登壽域也

萬源昌義記珠號

本號向在新北門內設肆專精光元珍珠等貨已五十餘年貨真價實信用昭著茲因擴充營業顧客惠顧無任歡迎

宜服清導丸

欲保身體康壯必先腸胃清潔

高明之醫生定必告知其病家必需每日大便暢適有序若阻滯不通爲各疾病之由也欲治便閉大腸有肝經舒展或治頭痛瘡癤等患首推紅色清導丸也並無他藥能駕乎其上者上紅坑景周先生來示云弟年來守制家居心中憂悶不堪言以致消化遲緩大便秘結之病日久復增頭痛頭暈目眩等患苦不能言喻後經服韋廉士醫生紅色清導丸數粒大便即通服之後諸病若失…丸有清導大腸之功用於夏間試服紅色清導丸凡經售西藥者均有出售或直向上海江西路六十號韋廉士醫生藥局函購每一瓶大洋六角每六瓶三元郵票通用原班回件

陳紹三醫士之夫人

及彭君駿人之夫人均服用韋廉士大醫生紅色補丸得獲全愈矣

之精神強壯飲食倍增且面色紅光赤白帶亦愈以感紅色補丸之功效也補丸男女少年均屬相宜虛損筋系刺痛等症凡經售西藥者均有出售或直向上海江西路六十號韋廉士醫生藥局函購每一瓶大洋一元五角每六瓶八元郵力在內

男女衛生小書奉送

生常識小書奉送祈來明信片至以上所列地址索取原班郵奉不取分文

閣下之尊夫人未知如何耶必急欲求其強壯閣下之夫人軟弱多病閣下如若觀湖南長沙各醫士及彭駿人君之夫人均證明紹三醫士之夫人陳啓者竊緣去年產後失調理仲和早遲云腹痛血色甚至二月一內因而赤白帶時行以飲食無經血色始知韋廉士大醫生紅色補丸對於婦科服報屢效又因小女順天受沾喉痛隨至長沙三伊東街道屢閱湖南服章廉士醫生年遍訪名醫并服各種丸藥毫無效人因受此喉症始知該院長陳君紹無沙坡子服此廉士大大藥房購紅色補丸後全愈見奇功又至長沙早晚服之果得全愈

父子大藥房 上海三馬路

專醫花柳症 老三天立愈 保元丸

每瓶大洋二元 注射器 六角 多年老濁 保元丸 補腎消毒 每瓶一元 各埠函購郵費加一

本埠新聞

兩團體勉下澈底澄清決心

▲對北京元宵慘劇之憤慨

全國各界聯合會全國學生總會通電云。各地各界聯合會學生聯合會各報館並轉各團體暨全國人民均鑒。頃接北京各團體聯合會江電。藉悉北京市民。於舊歷元宵節提燈遊行。意在喚醒國人注意政治。突被萬惡當道。嗾使軍警狂毆。計學生方面受輕傷者一百九十餘人。受重傷者三十餘人。洞脊穿臟。折臂破頭。聞茲慘狀。誰不心爲之寒。背爲之裂。而萬惡當道。再三演此怪劇。謂其以軍閥爲父母。視人民如草芥。洵至論也。查黎元洪張紹曾。乃直系武人之傀儡耳。旣違背約法以竊據政柄。復誣告人民以尊重約法。人民根據約法。自由集會。彼則蹂躪約法。橫肆摧殘。數厥罪惡。罄竹難書。曾鑒吳佩孚暗中操縱。更爲民意之公敵。務希國人立具決心。共驅此類。然後有生存之可圖。若跼蹐於淫威之下。即欲奄奄一息。苟延殘喘。亦等幻夢。臨電不盡憤慨。統維垂察。全國各界聯合會中華民國學生聯合會總會魚。

孫先生代表將有表示

孫中山先生委任汪精衛等四人。爲接洽和平統一全權代表。已誌前報。汪君等接電後。擬於日內會商。將發表一種文字。表明中山先生之主張。

陳炯明黨造謠惑人

本埠某君昨得香港電。謂陳黨之在滬者。近日從事宣傳滇軍不穩之謠言。承詢各節。全非確實云。又據某君謂。滇軍數年以來。追隨中山先生奔走爲國。此次粵中局勢。實因該軍受命中山先生之計畫。而得從早恢復。厥功至巨。至該軍與粵軍感情。頗能諒解。證之滇軍之境遇與地位。則所傳不穩消息。更屬子虛云。

何護軍使關於裁兵之函電

何護軍使於前日電致北京國務院。轉述總商會前次覆函所詢裁兵會議辦法。昨日即函致總商會宋方兩會長查照。茲將原稿錄下。

▲致北京國務院電　北京國務院鑒。呂密。前奉宥電。中央現正籌畫辦全國會議。以期解決裁兵根本辦法。用慰輿情等因。仰見尊重民意。欽佩莫名。遵經宣布各界。並函致總商會表示中央誠意。羣情頗爲感動。茲復據上海總商會來函內稱。如果院電所稱全國會議能見實行。各省推誠商榷。決定根本辦法。則裁兵目的豈難達到。但未知國務院對於會議組織召集方法開會日期議事範圍。有無具體決定。務請轉懇中央切實指示。不勝企禱等語。查核所陳。具見商民望治之心至爲殷切。未敢壅於上聞。鈞座出任艱鉅。志切澄清。雲雨經綸。知必有以慰天下之望。謹此電陳。伏乞垂察。何豐林歌印。

▲覆總商會會長函　漢章椒伯先生大鑒。頃展大函。誦悉一是。具徵熱誠愛國。欽佩莫名。現中央旣有全國會議之籌備。尤足見政府重視民意。內外相維。國事前途。庶幾有豸。至尊處國務院對於會議組織。召集方法。開會日期。議事範圍。有無具體決定一節。所見至爲周密。已據情電達國務院察核矣。知注特復。順頌日祉。何豐林啓。

安格聯請假之眞因

▲內債基金不足之故

昨報曾載銀行界因總稅務司安格聯將請假回英。恐內債基金發生問題。頗起恐慌。茲據續訊。謂安氏此次請假回英。實含有作用。因內債基金動搖之說。早已喧傳一時。年來內債基金不足數。在一千三百三十餘萬之上。又值金融公債還本到期。須償還現金六百餘萬元。又元年公債第十四次利息五十六萬元。亦須同時支付。當此財政支絀。關稅無餘。表面爭相染指之時。當局者應付之難。可以想見。故安氏請假休養。實則欲於本月底（三月）以前。卸除管理內債基金之責任耳。日來京津間。盛傳安氏又有改請假爲辭職之說。其辭職之眞意。當亦不外乎此。使安氏而果卸責引去。則內債基金動搖。國內銀行界首當其衝。其恐慌必更甚於今日也。

各界對旅大問題努力

▲東三省旅滬學生會。爲收回旅大事。發出快郵代電云。各報館轉全國父老昆弟均鑒。慨自旅大被租。我京師之咽喉。東三省之要塞失。日人之根據定。而我之東三省權利遂漸喪失。三省之人民亦受制於淫威之下矣。嗚呼痛哉。曩以租期有定。不得已忍痛以待。今租期屆滿。政府已有收回之識。我父老昆弟苟能一致奮起。誓死力爭。本爭青島之精神。以爭旅大。何難達到收回目的。環顧各界。態度冷淡。無相當之表示。夫日人所藉口以延期者。以二十一條耳。惟我旣力爭於巴黎議會。復經我國否決。則此約已公認無效。我又何憚而不與之力爭。現失此不圖。歸期更遙。反似默認九十九年之期。則東省之權力。遼東之人民。將至萬劫不復矣。生等智能薄弱。所見甚微。但不忍目覩桑梓之淪亡。國權之喪失。哀懇國人。群起力爭。作民意之表示。爲政府之後盾。則旅大可還。積恥可雪。我父老昆弟。幸垂鑑焉。東三省旅滬學生會上。

▲民國路商聯會昨致北京外交部電云。日本租借我國旅順大連。據條約所載。當在本年三月二十六日爲收回之期。今幸租期屆滿。計日可待。各界人士奔走呼號。群謂正宜乘機收回。爲刻不容緩之舉。尤望我政府及早擬具收回之辦法。公布全國。積極交涉。切勿延宕。坐失良機。朝野一心。必達歸還目的而後已。萬一不濟。有所障礙。則全國人民亦必誓死力爭。願爲政府之後盾也。

▲救國聯合會前日開董事會。討論外交上各種問題。發起收回旅大促進會。當推吳山等十五人爲籌備委員。昨晚齊集該會開第一次委員會。全體到會。吳山主席。姚梓材建議三種辦法。（一）聯合各團體與各個人。組織國民收回旅大促進會。脫離內政。專講外交。（二）定中國外交方針。樹救國根本政策。以期保障東亞及世界永久和平。（三）研究萬全無弊之經濟斷交。作最後之武器。以上提案。經徐季龍張知本等略加修正。主席付表決。全體贊成通過。議畢散會。

閘北兩警察同時被殺之駭聞

淞滬五區警察署（在閘北寶山縣）派往天通庵車站附近。第二十三崗巡警直隸武清縣人賈富明。（年約三十餘歲）及江灣路一帶之巡邏警張鳳林（直隸南皮人。年約二十餘歲）。同於前晚十一時上差後。至二時落差之時。均不回署銷差。該署李玉廷署長及巡官申明選等。甚爲生疑。立即派人前往尋覓。迨至天明時。始在天通庵附近小浜內（離崗位不遠）。尋獲賈警屍身。繼至蜀商公所後面（離天通庵約有二里之遙）小浜內。尋獲張警屍身。均係遭人戕斃。棄屍浜灘。李署長聞報後。除親往驗勘外。並呈報警廳轉報地方檢察廳。昨日午後三時。由張檢察官毛檢驗吏等。先至五區警署。會同李署長等。前往天通庵及蜀商公所兩處浜灘。分別檢驗得賈警右眼內。刺有巡警所用之刺刀一柄。（即張警所懸之刺刀）洞穿腦後。腰間受有手鎗傷一處。張警則右眼珠已被挖去。遍尋無着。腰間所懸之刺刀。亦已失去。兩警制服制帽。均仍齊整。警槍仍負背上。均係生前受人刀傷槍傷要害致死。塡明屍格。屍由警署備棺收殮。驗畢回至警署。互相研究致死原因。羣疑張警在差巡邏時。查獲帶槍匪徒。被匪等拒捕。用刀刺傷右眼。張警喊捕。賈警上前協助。又被匪等搶取張警腰間刺刀。迎面刺入賈警右眼。並開放手槍。將二警謀斃後。移屍兩處浜內而逸。緣兩警屍體所在地。周圍並無血漬。況兩警出差時。均不帶子彈。賈警腰間所受之手槍傷。定係匪徒開放。賈警在差八年。張警亦有三年。平日奉公頗勤。現徐廳長以賈張二警。此次因公致死。情殊可憫。特派人各送洋二百元。令李署長代爲從豐棺殮。並令拍照備查。出殯時全體巡警均着執紼恭送。一面分咨各官廳。一體查緝兇匪。務獲解究。

全國學生會議籌備忙

全國學生會議。已到滬各省代表。連日籌備開會手續。極形忙碌。已決定於日內先開籌備會議。審查各省代表提出議案。並預擬意見書。以爲大會討論之準備。昨日該會又接到廣西全省學生會代電。因路途遼遠。特依照會章。電知該省。就地出席會議。並爲全國學生會常任評議員。又該會昨派赴杭代表黃日葵黃東鄂快郵云。自到杭城後。與報界及浙江省教育會接洽。對於學生救國運動。均表同情。各校將次開學。學生會方面。已由一師召集各校。開聯席會推選來滬代表。明日（八日）或可偕浙江代表到滬云。

發行巨額公債之反對

十二年公債即將發行。且將增加額數爲八千萬。上海商民金竣德黃阜聲等。昨特聯合各界發出要電二通。（一）致財部電　北京財政總長鈞鑒。十二年公債額數增至八千萬。勢在必發。當此國事蜩螗。瘡痍滿目之秋。民力已盡。何能再負巨任。特電呼籲。乞暫從緩議是禱。上海商民金竣德黃阜聲等二百十一人同叩。（二）致國會電（銜略）十二年公債。政府勢在必發。商民萬難承認。諸公爲人民代表。責職所在。理宜力爭。勿予通過。以輕負擔。全國幸甚。（具名同上）

省教育會婉却學生加入基金會

江蘇全省學生聯合會理事葛銘勛。二師校學生代表潘望。昨午同至省教育會晤黃任之。代表先述來意。並詢前日省教育會開幹事會。對於學生代表加入江蘇教育基金獨立委員會事准許否。黃答稱。貴會來函。措辭甚好。幹事會諸君。頗表同情。但教育基金委員會。現尚未正式成立。須待蘇省經濟公開。方可聯絡農會等正式組織。代表又謂將來正式發起時。務望黃先生將學生盼望加入之意提出。黃當即允諾。省教育會覆江蘇全省學生會公函錄後。『逕復者。接到來函。以本會組織教育基金委員會。諸君志願加入。熱忱可佩。本會鑒於本省教育經費。艱難萬狀。即謀從事組織。以資維持。乃細加攷察。本省財政第一難題。在收入不敷支出。非先將此點設法解決。則獨立亦是空談。基金更無從說起。因擬設一教育經費委員會。請農商團體共同發起。其職權首重籌畫經費。艸章脫稿。其所以遲遲未即發布者。以本省財政公開之方法。必先充分施行。使實業界諒解于心。而後籌畫得以下手。此時正在接洽中。惟其重在籌畫。故此項委員會之組織艸案。所有校長會教職員會均不加入。以實業界之心理然也。諸君願分求學光陰。於確定教育基金上有所效力。同人深諒用心。現本會所擬議之組織。旣注意於籌畫。而此時進行之程序。尚有待於協商。性質旣有不同。心理亦須兼顧。爲前途成功計。加入一層。應以不提爲宜。但同人所深思熟慮。無非爲青年求學地。彼此當心印耳。』

海關奉到棉禁公文

禁棉出口一事。雖經公使團反對。現在本埠江海關方面。業已接到政府正式公文。俟與稅務使會商辦法。如得同意。即可出示布告。於布告後三星期實行。

營口始航爲期不遠

營口因天寒河凍。航運界停航已久。向例須於二月初十左右。方能始航。今年天氣和暖。陰歷本月底當可航行。現時各輪船局均定下月初開班。

滬寗路車輛有增加必要

大陸報云。滬甯鐵路局前曾屢向政府提議。要求增加該路客貨車輛。乃政府未加應允。致現在客貨擁擠之患。仍未有實行救濟辦法。該路自一九二二年搭客及商貨運輸。增加甚速。去年一年搭客總數不下一千〇四十四萬九千餘人。平均每日乘客有二萬八千六百人。較之前一年。共增一百六十九萬五千二百八十五人。而全路車輛各等內。搭客座位。僅足供九千九百六十六人。於此可見該路車客擁擠之狀況。本年開歲以來。乘客尤見衆多。據可調查之數。計每日平均有搭客三萬二千七百人。較之去年平均數。又超出甚多矣。至於商貨。去年一年中共計轉運一百五十萬噸。較之前一年。增加十三萬七千噸。苟非一九二一年各省水災。農產減收。加以武事發生。商業停滯。則去年增加之數。恐尚不止此。顧該路營業雖如是大增。而政府對於該路要求增加客貨車輛之請。乃置若罔聞。鐵路當局。旣無新增車輛。以應日常需要。辦事因之深覺困難。而全線亦受其影響。政府此項斷絕鐵路必要之設備。實屬短見政策。要知當此需要正急之時。若能使鐵路自由發展。則商家與行客同受其利。況上海一地。瞬將成爲西太平洋中世界商業中心地。與此地聯接之鐵路。實應有充分客貨車輛之必要。則交通一般之發展。又爲全國發達進步之重要原因乎。再該路現在每日定期開行客車。除貨車而外。不下五十六次。單軌之鐵路。沿路各站間之距離。復參差不齊。而開行之車輛又有特別快車快車客車貨車之別。開行速度種種不同。則管理情形之困難。可見並不在小。況交通如是之繁。則難免無一次車不生延誤之事實。於是其他車輛。當然亦受同樣影響。此固不能歸咎於華人車務員能力智識之不足。其惟一眞正之救濟辦法。祇有望車輛數目之增加云。

新學制實施討論會誌

本埠教育界黃任之吳研因周勛成等。組織新學制實施討論會。以推行新學制及研究課程實施方法爲目的。其進行之任務有四。（一）通信答覆關於新學制各項問題。（二）講演新學制課程綱要。（三）徵求各學校照新學制重行改組之實況。（四）調查各學校採用新學制之實況。刻該會已於寒假內成立事務所於寶山路尙公學校。寒假內曾派出幹事十餘人。分六路赴各處演講。（一）通泰崇海路（朱叔元周勛成）（二）杭州路（朱經農丁曉先）（三）南京徐州路（王芝九劉鑒）（四）蘇錫丹陽路（范祥善方巽光）（五）崑山嘉定路（蔣昂）（六）南淮路（顧旭候武雲如）聞南通及蘇州二路之幹事已回滬。杭州及南京二路尙在途中。

施洋夫人赴北京請願

施洋夫人郭鑑烈女士。爲夫鳴冤。已見報載。昨聞郭女士已晉京。擬向衆院請願。

金清輪在海門洋面出事詳情

▲貪載客貨所致……慘斃五百餘人

華商金清輪船公司之金清輪。在海門洋面遇險。曾略誌五日各報。該輪於三月一日下午四時。由下塘港起碇。當時三台格上裝有蜻秧七十二担。鷄鴉鰻鱺等三四十担。斤兩頗重。下艙僅裝烟筋四五包及鹹草四十二把。而搭客又較平常爲多。（平常搭客約四百人）計六百人左右。以是船體頗形不穩。而對於裝貨過重及搭客過多之危險。並不顧及。迨該船駛出口外。約行兩句鐘。至三山頭洋面。船身以不勝載重。遂漸下沉。以致大艙進水。搭客粧襪均遭浸濕。陡起恐慌。東奔西擠。手足無措。是時波浪甚小。惟稍有東風。當此間不容髮之際。船身向右方傾側。該船三軌急與繆買辦說及。繆亦張皇無法。當奔至三台格上。囑船主趕行拋錨。船主尙未回答。船已步步下沉。急鳴汽笛求救。然已無及。竟致全船沉沒。全船搭客哭聲四起。或抱烟囱。或爬桅桿。悲慘之狀。莫可言喩。迨金清港壳船。聞該船汽笛呼救。飛棹來救。因洋面廣大。距隔又遠。至第一隻壳船駛近金清沉輪。已在夜間十時許。經救起五人。內有三人因沉沒已久。卒仍殞命。其後又來一壳船。船內本裝壳貨。趕即傾入海中。更需時刻。一面竭力撈救。經將金清沉輪之龍船主。繆買辦。王大副。秋瓜得賈司。及火艙間火夫三人。飯司三人。水手三人。茶房五人。搭客三十餘人。一併救起。其餘老軌二軌三軌水手茶房。全批船中員役。暨搭客五百餘人。以多處於中下兩艙。無從施救。均已葬身海中。茶房人數不少。其屬甯波籍者。因適在收取船費。故無一倖免。其屬台州籍者。因於收取船金之時。站在樓梯上照料。施救較易。故所救上之茶房五名。均爲台人。搭客中有尼姑四十餘人。屍首猶未撈着。一時難以調查確實。所有被溺之船員及搭客。以衣服盡濕。天又寒冷。雖逃得性命。亦已狼狽不堪。又查該輪載重一萬四千磅。此次所裝客貨之重量。竟達二萬磅以外。搭客亦多至五百餘人。該輪職員貪裝客貨。不顧危險。以致出此浩刦。傷斃多名。實屬罪大惡極。更應爲一般貪裝客貨之輪船所當引爲切戒也。當該輪開駛出口之時。水痕已近水艙門口。船員並不設法救濟。加之乘客擁擠一船。致船身傾側不穩。及駛至三山頭洋面。微有風浪。船益下沉。而水艙門週圍裂縫甚多。海水由裂縫溢入。爲時不久。全船進水。竟至沉沒。船員搭客均束手待斃。惟居於頂上一層者。以海底尙淺。船雖沉沒。尙能浮出水面。故遇壳船救起也。

恆大紗廠罷工潮平息

浦東恆大紗廠。前因內部改組。致各間女工罷工。自經廠主將所有存工概行發出。並布告另招新工後。除不願織紗工作之少數女工外。其餘男女工人。仍復于次日陸續報名入廠。故至星期一（陰歷十八日）全廠各紗間。均已照常工作。

華總商會不必改譯名

上海總商會。前日接江蘇交涉員公函。略圍項據義總領事函稱。華總商會洋文譯名。與洋總商會易滋誤會。請勸酌改。合行函請查照云云。宋方兩會長閱函後。以華總商會譯文。冠有中國字樣。與洋總商會有別。業已查案駁復矣。

日取引所實行減資

日商上海取引所。前經股東會議決。將原定股本總額一千五百萬元減半。折足七百五十萬元。即舊股每股五十元。十萬股計五百萬元。新股十二元五角。二十萬股計二百五十萬元。

治腎專家林自由
…新藥根本治療…午後診費五元　醫室在上海三馬路雲南路口　例照門診章程即寄　外埠患病者亦可通信求治　空函詢病恕不作答

●商界函詢大西路案

大西路工部局購地築路案交涉。迭誌各報。昨有文監師路商界聯合會。致函許交涉使。催詢交涉情形。原函節錄於下。「秋風交涉使偉鑒。敬啓者。敝會前因工部局侵築大西路案。曾函請貴署據理交涉。勒令停工。以保主權在案。惟迄未得復。殊深馳念。查該路純屬華人主權。該局開工築路。業已逾月。雖經各方奔走反對。至今仍未停工。其不顧邦交。不重公理。實可想見。但吾國官廳放棄責任之咎。殊難安默。想先生築膺外交重任。必能力爭。以保主權。庶幾上不負政府之重托。下無忝人民之信仰。事關國家主權。故敢直言上呈。尚望俯賜鑒察。圖亡羊補牢之計。則地方幸甚」。

●閘北水電公司之進行

閘北水電公司籌備處。以原有閘北水電廠。取用蘇州河之水。水源不潔。彙限於廠基。無法擴充。前請工程師在軍工路沿浦取水化驗。水質甚美。水量亦足。甚合飲料之用。並因取水利便起見。即在殷行鄉沿浦購定民地數百畝。以備建築廠基。連日派員與滬北工巡捐局商。關築直達閘北幹路。一面調查水管價值。雙方並進。並開路線業已擬定。不日即可動工云。

●日航滬舊輪更易航線

自速歟長崎丸開航以來。前航行於滬日間之出城丸。築後丸。近江丸各船。大受影響。若再加以快船上海丸航行。則以上各船恐處淘汰之例。故决將山城丸近江丸兩艘。移航於天津日本間。筑後丸移航於日本南洋間。

●新世界附近捕獲盜匪

▲開鎗拒捕……探夥死一人

陰歷正月初三法租界巨籟達路周佩箴家被刦未成。該盜三人。逃入公共租界時。沿途開鎗死二人。迭誌報端。此案發生後。法捕房非常注意。連日派探嚴密偵查。於巨籟達路一帶。偵查尤緊。至昨日午刻。探知與該案有關係之盜黨蹤跡。遂由法捕房加派偵探。督同眼綫。至新世界附近見該盜二人。乘汽車馳至。即上前捕拿。該盜突開手鎗拒捕。連開十餘响。探目等衝上。始將兩盜捕獲。探夥一名被擊中胸部。下體受傷。送醫院醫治。至下午六時許身死。現法捕房正嚴搜餘黨。務獲一併嚴辦。並聞在公共租界三馬路某旅館。續獲同黨二人云。

又報告云。法捕房包探昨日偵得持械刦黨搶刦巨籟達路周佩箴家財物未遂之盜黨張長江袁仲如趙姓等。昨乘坐汽車在公共租界靜安寺路新世界附近。於午後二句鐘。帶同探夥陸錫林。會同老閘捕房包探陸根生前往拘捕。當追捕至西藏路大慶里附近。突被張盜拒捕開槍。擊中探夥陸錫林要害。陸受傷倒地。立時殞命。三盜當由英法包探奮勇上前擒獲。並拘獲跡涉嫌疑人兩名。一併拘入老閘捕房。捕頭略詰一過。諭飭一併押候解送公堂請辦。惟探夥陸錫林屍體。已由法包探車回云。

●墨銀產額增加

▲墨洋將大增了

據墨西哥商務部報告。謂本年礦產開掘。增多生銀出產額。約可得三百萬以上。預料墨洋定可大增。

●恢復縣會之省署復文

上海縣知事沈寶昌。昨致縣議員聯合會函云。案奉省長公署訓令開。查蘇省擬請恢復舊縣議會一案。迭經先後電咨內務部。未准核覆。復經電陳府院部。催請速覆各在案。茲准國務院勘電開。漾電悉。關於縣議會事。現經提出國務會議議決。縣議會法。由內部速行修訂。咨國會議決施行。即希查照等因。合亟令各該知事一體查照。此令。等因奉此。合即函達貴會查照。

●長江水淺之航輪影響

長江水之深淺。關係航輪之遲速至鉅。近因天久不雨。水益減淺。進出航輪頗感不便。前據九江方面之報告。平時水深四尺二寸者。今則減至三尺十一寸。而漢口則前深二尺五寸者。亦已減至一尺十寸云。

●法艦平和號來滬再誌

久欲來滬之法艦平和號。據本埠法國鑑利洋行昨日得電云。平和號已於三日到日。四日抵橫濱。須泊至十七日始能赴神戶。念六日至長崎。四月三日來滬。本埠法僑特遣法國駐遠東旗艦輕巡洋科爾烏兒號。前往日本歡迎。

●四次野外賽跑之徵求

青年會郝伯陽君。爲預備參預遠東運動會。舉行第四次野外賽跑。昨致各校函云。逕啓者。遠東運動會行將屆期。亟應積極練習。爰訂於三月十號午後二時半。在楊樹浦滬江大學附近。舉行第四次野外賽跑。計(大學三英里)(中學兩英里)。凡有志加入者。務於九號以前。趕速向敝處報名。幸毋觀望。至所企盼。

●西衣店傭婦慘死

▲被人以鐵尺擊斃……兇手據說係兩西人

白老匯路二百八十七號俄人所開之西衣店。安徽傭婦劉唐氏。前夜十一時許在門口被人用鐵尺擊斃。由該主婦報捕。派探往查屬實。當將氏尸舁送驗尸所。昨午由公廨中美官涖所。檢驗得劉唐氏委係被鐵器擊傷腦部致死。塡格升座。西探康仇投稟。昨夜得報後。當偕華探往查死者已橫臥於門口地上。有尺許之鐵尺一根。當詢一八歲孩子。該孩言行兇之人係兩西人。想此言不可靠。惟死者在該店內爲傭婦。係其姊之替工等詞。並據見證沈連生供稱。在西衣店爲西崽。此案發生時。我已回家去云。又據俄婦某氏供稱。昨日我去看影戲。至十一句鐘回來。喚劉唐氏不應。往見氏倒臥於門口。頭額流血不止。已經氣絕。遂報告捕房。至因何被人謀斃。我實不知等詞。中美官得供。判除飭查尸屬領屍棺殮外。仰捕房嚴緝兇手解究。

●青年會徵求今日揭曉

青年會二十三週紀念徵求會。今開幕一週。各隊職員極形忙碌。今日第一次揭曉。准晚間八時。在該會殉道堂開會。除用影燈報表分數外。有俞家敖等特演京劇。並放情節長片電影。凡該會會員及徵求隊全體。均可准時入座。各隊分數均須於八時前繳進。否則併入第二期計算。

●猶太人今日跳舞會

今日(七日)爲猶太人祭日。該族風俗。向有跳舞盛舉。僑滬猶太人等。決定於今晚舉行化裝跳舞會。無論男女均可加入。布置極盛。入券場售洋三元。

●日副領事履新有期

前本埠日副領事田中莊太郎。奉命昇任長沙總領事。遺缺由外務省參事清水輶君充任。清水輶君已于日昨(五日)乘輪來滬。約十日內可以抵滬就任。田中君則俟交卸畢後。尚須赴北京。月底返滬後。再赴長沙新任。

●代理美陪審官涖廨

公共公廨陪審官美副領事經爾生君。因有要事。請假三月。遺缺由美總領事委前任南京領事戴偉士君庖代。戴君業於昨晨涖廨。會同關正會審官。升座第一刑庭訊理捕房頭案。

●江亢虎昨已返滬

南方大學校長江亢虎博士。三日由京南下。昨夜半抵埠。即遷入該校。聞江氏決定常川住校。專理校事。對於外務一律謝絕。

●聯益善會籌畫經費

虹口胡家木橋香橋路上海聯益善會。去年辦理施材收葬施醫院義務夜校。以及臨時時疫診所。平價衣鞋所。冬季散發衣米。屢次拯濟火災水災等事。費用浩繁。而捐款方面受各省兵匪頻乘。不無影響。以致頗形支絀。今歲預算各項經費爲數甚鉅。故該會主任陸文中與各董事正在籌劃經費。

●職業教育社物色教師

茲有某甲種工業學校。須聘化學教師一位。以擅長實驗。及能說普通話者爲合格。又某高級中學。須聘國文教師一位。以舊學確有根柢。而富有新思想者爲合格。有志者可將出身經歷。覓具介紹人。備函寄交西門外中華職業教育社。如認爲滿意。當由該社函約接洽。

●體仁醫院遷移院址

虬江路口體仁醫院。茲遷移北河南路愛而近路轉角。院長李達莊君。向留學日本醫科大學畢業。後入英國醫院實行研究。回國後在閩地行醫十二載。病家一經診視。無不着手成春。現上海醫院內兼設有電波治療部。以佐藥之不足。兼有女醫專門收生。

●工部局將用新日捕

工部局欲招日捕十餘名。報名以二月底截止。現日僑報名者已有五十名。日僑來滬之多可見一斑。其中三十名已經錄取。但發通知書者只十餘名。來月中旬即可在工部局當巡捕云。

●學商公會新職員會

上海學商公會。五日晚七時開新職員會。到者二十餘人。推副會長朱燮臣主席。報告本年大會選舉職員。今日照章互選評議幹事。分任職務。職員中吳叔田由本會聘爲法律顧問。尹村夫推爲贊助員。不能兼任評議幹事等職。應再添補二人。公決以黃雲飛周杏珊補缺。旋投票互選朱少沂高硯耘郁仲王敬叔顧鏡清孫小亭姜利川姜畯八朱企雲王竹亭馬雲飛周彥卿等爲評議員。當由評議部推定顧翕周君爲總幹事兼會計主任。王維中爲副幹事兼文牘主任。鄧源和爲醫務主任。黃亮臣爲學務主任。袁頌豐爲宣講主任。汪春涵爲庶務主任。戴光初爲交際主任。單貽孫爲文牘員。沈文德爲會計員。顧秉侯爲學務員。鄭惠民爲庶務員。俞元爵爲宣講員。黃鶴堂爲調查員。

●徽州同鄉會委員會紀

徽州旅滬同鄉會委員會。昨第一次會議。委員長路文彬主席。首議籌備員交議成立大會日期案。議決准舊歷二月初二日舉行。地點擬假甯波同鄉會。並備各種遊藝。以助餘興。經費除由籌備員會担任外。再由委員會担任墊用。胡佩如曹志功臨時提議。增加委員。結果添請許伯龍汪醒齋二人。由委員備函敦請。議畢散會。

●書畫保存會徵求訊

本埠書畫保存會。徵求開始。頗有成績。連日加入者。如朱玉卿王之鱗周東崖陳子佽黃愛樓等。均有佳作。此次徵求。必能得良好之結果。又聞該會徵求特開書畫展覽會。

●滬北五區商聯會開會

滬北五區商業聯合會。前日下午七時開聯席會議。范鵬主席。議案(一)旅大收回問題。聯合各團體一致爲後援。(二)寶興路商店二十四家來函。申明並無陵使各菜攤又未收過攤捐及陋規。(三)本會義學。今年報名肄業者較去年多一半。(四)凡屬五區境內商家。無論會員非會員。皆能到會享受一切權利。以上四案全體通過。散會。

●各學校消息彙誌

▲勤業女師　西門方板橋勤業女子師範。昨日行春季始業式。首由朱校長贊禮。行各節禮畢。報告本學期預定計畫。及希望進行等語。教務長吳山訓話。國文教員張冥飛勵學公學校長吳晉伯錢能訓理科教員劉芝常諸君。及訓育主任林惠貞女博士相繼演說。兩學監周沈茅給獎。全體學生唱歡迎新教員及新同學歌。十二時禮畢而散。教職員遂於大慶會餐後。又討論教學設計法。及小學教授方針。一時許散會。

▲競雄女學　白克路競雄女學。昨日行開學禮。學生到者二百餘人。校長徐自華訓辭而散。聞該校各級尙有餘額可插。

▲滬北中學　虬江路祥餘里滬北中學。昨日考試新生。定於明日正式上課。聞該校宿舍。大加擴充。以便住宿各生。

▲華英公學　上海華英公學中學部三月五號開學。由校長李謀邦報告。次各教員演說。學生向教職員行禮散會。

▲正蒙學校　中國濟生會所設之正蒙第一學校。昨日行始業禮。由監學張鼎銘暨單校董等率學生進謁國旗禮畢。次張鼎銘單仲范張賢清姚玉孫各校董等相繼演說。

▲尙公學校　該校於前日開學。新舊生報到四百三十餘人。聞該校今年教育方針。擬專注意於課程方面。已採取全國教育聯合會學程委員會。所定新學程。酌量變通。慎重試驗。

●寶興路菜場營業日盛

閘北寶興路菜場。自慈善團收回管理後。風潮已息。日來素菜攤戶。陸續增設。前日又有在公會之販戶。孫阿友魯阿安徐林炳徐善卿孫珍岳王鎮山董有甫戴仁來任財才張培鑑張堡軒汪阿春等。亦到團報名。情願即日遷入菜場營業。近來日漸興旺。此事完全解決矣。

●貴州郵遞包裹恢復

上海郵務管理局郵務長希樂思。昨發通告云。爲奉郵政總局總辦令行頒發通告事。照得自本年三月三日起。貴州與他省往來之包裹事務。即將予以恢復。所有此項包裹。係由常德洪江及三江轉遞。除俟再行通告外。此項包裹之收寄。應由寄包人自負責成。倘此項包裹事務。爲情勢所迫。不能安全進行時。郵局仍可停止辦理。並不預先佈告。特此通告。

●婦孺教養院之發達

上海婦孺教養院。爲婦女節制會上海部學生聯合會發起於前。唐俞慶棠劉王立明林槎仙陳葆藩諸君維持於後。該院自開辦以來。院務頗稱發達。貧苦婦女投身該院者。日多一日。每日工讀甚有進步。而貧家無職業之婦女。日往該院讀書工作。傍晚歸家。院長丁益華按其工作之多寡。發給工資。該婦女藉得求學。且可謀生。莫不喜形於色。並聞該院產出之線襪圍巾手巾及拖鞋等出售。頗受各界人士歡迎。

●竹岡鎮刦案緝獲四盜

上海縣西鄉竹岡鎮李慶堂家。前被盜刦一案。茲由水警巡官沈菊如。在松江界涇阮巷等處。先後弋獲盜犯鄭寶花曹家祿王癩痢王阿二等四名。解經第一區。供認屬實。並由該事主之妹指認無訛。除將曹家祿一犯留充眼線追緝逸盜外。餘犯解送上海縣公署核辦。

●因賭成仇兇毆致死

平安街四十六號王少蘭所開猪血作夥侯盛祥。今年二十三歲。與生記猪作夥范心其因賭結仇。前日上燈時侯盛祥有事赴油車碼頭宰猪公作。適與范心其相遇。互相兇毆。長記猪作夥王維庭解勸無效。旋侯傷及要害而死。由崗警將范拘獲。王顧作見證。許押送一區一分署。令飭地保李文沼投地檢廳報驗。昨晨尸叔侯章泉偕王少蘭投廳懇求伸雪。該分署即將范心其見證王維庭移送檢廳。許檢察官訊供後。判范收押。餘人斥退。遂同沈檢驗員等前往驗明侯盛祥委係被肋被毆。因傷重而死。着尸屬收殮。聽候訊辦。

●六路電車碾斃行人

甬人張阿裕。前日行經老靶子路。被六路電車撞倒碾傷。由捕車送醫院。因傷重斃命。由院通知捕房。將尸舁送驗尸所。候報請公廨中警官相驗。繼由尸子張阿炳投捕房免予檢驗。捕頭准之。

●持鎗偸牛中途查獲

西鄉北新涇之青浦人徐覺成家。前晚被竊牛賊黃桂生。持手槍入室。嚇禁聲張。偸去大牛二頭。小牛一頭。行經靜安寺。被捕查獲。移送四區四分所。李署員質訊後。轉解司法科。昨奉段科員判押候究辦。

●妬姦揮刀候傷愈再訊

山東人李成石。與東鴨綠路七百七十五號鐵匠作學徒徐小二子。爲妬姦砍衅。持菜刀將徐之頭顱砍破。並傷及徐師孫寶隆面部等處。經人報捕派探將兇手拘獲。昨解公堂。中美官訊供之下。判被告李成石押候原告傷愈再訊。

●搶女案發生於華界

姚金生指控楊慶三邵克明。在勞勃生路糾黨將伊女姚三妹搶去等情。經戈登路捕房派探將楊等拘解公堂。據原告律師譯新案情。請求敎期中美官訊得事出內地。判函送地方檢察廳訊辦。

●俄艦隊債案又催執行

美商柏司登在公廨呈控俄義勇艦隊郵船公司經理爱而德拖欠鉅款一案。屢經公堂判令被告履行堂諭。該被仍不遵斷。昨晨原告律師投廨請求將被告所有其他產業發封備抵。被告亦延律師代辦。經中美俄三官會商後。判由原告查明被告其他產業。稟候核奪。

▲誌謝　昨承銀行週報社贈第二八八號「銀行週報」兩册。謝謝。

時評三

●閘北警察被殺事

閘北兩警察同時被殺，表面上自然要歸咎於警力單薄，崗位過少，實際並不在此。以警察額與住民數較，相去不知若干倍，住民皆有相當職業，各守秩序，警察雖少，地方治安自然無虞；反是雖遍設警察，未必能防多數莠民。

上海全埠住民中，無相當職業者恐不止十之三四，內中除了富有家財者外，其餘全屬客籍游民與當地游民，若輩散居各處，漫無稽考，乘機作惡，防不勝防，所以地方治安爲其動搖，辦警務的又很困難了。我以爲全埠戶口調查，萬不能緩，官廳儘可委託各團體當此義務，地方調查住戶職業，分別註入冊報，其素無正當職業的，惟有嚴重取締，照此辦法，始可望妨害地方的事，逐漸減少，否則徒然添警，也是無用。（際安）

…醫牙問題可以解決　代售處河南路中華民智書局　四馬路啟新書局　總批發李星泉父子牙科醫局北四川路七號電話北三三三八號

東南醫院
統治內外各科　特設花柳專科
門診上午九時至下午六時急症不限
貧病送診給藥　出診下午三至八時　急症隨請隨到
院址北河南路七浦路口　院長醫學士徐元謨

大東醫院
(第一院)大東門口電話南市八十號　(第二院)法租界霞飛路巡捕房對面
院長醫學士董翼孫
門診上午第一院下午第二院　出診不拘時刻
花柳科　德國新六〇六每針四元　九一四每針八元　白濁苗漿每針一元　下疳橫痃新法治療收效神速
戒煙科　秘製戒煙粉及斷癮藥水　限日戒斷保無痛苦取費極廉
療肺科　新藥注射抗毒素注射　不論深淺均能除根
孕婦嘔吐　發明新藥注射收效神速　保無後患取費極廉

商務行情

各國匯兌 三月六日

中國匯兌市 星期二

國外貨幣 三月六日

金市 三月六日

銀市 三月六日

錢市 三月六日

華商證券交易所

華商紗布交易所 十二年三月六日 星期二

上海華商棉業交易所 十二年三月六日 星期二

上海麵粉麩皮交易所 陰歷正月十九日 星期二

滬南米市

雜糧市

本廠紗

糖市 三月五日

船期

輪船進口報告 三月六號十九日禮拜二進口

輪船出口日期

▲長江出口班

▲寧波出口班

▲通州揚州班

▲定海穿山班

▲定海石浦海門班

▲汕港粵出口班

▲烟台天津班

▲浦口班

▲青島出口班

▲廈港粵班

▲直放天津班

▲福州班

▲香港廣東班

▲營口班

▲牛莊班

▲大連出口班

▲崇海出口班

▲威海烟津班

▲大連塘沽班

▲舊金山班

▲香港小呂宋班

▲各國郵船出口班

▲西雅圖班

▲美洲溫哥式班

▲英國倫敦班

▲法國出口班

▲德國出口班

▲波特蘭班

▲紐約出口班

▲各國貨船出口班

▲歐洲班

▲北歐班

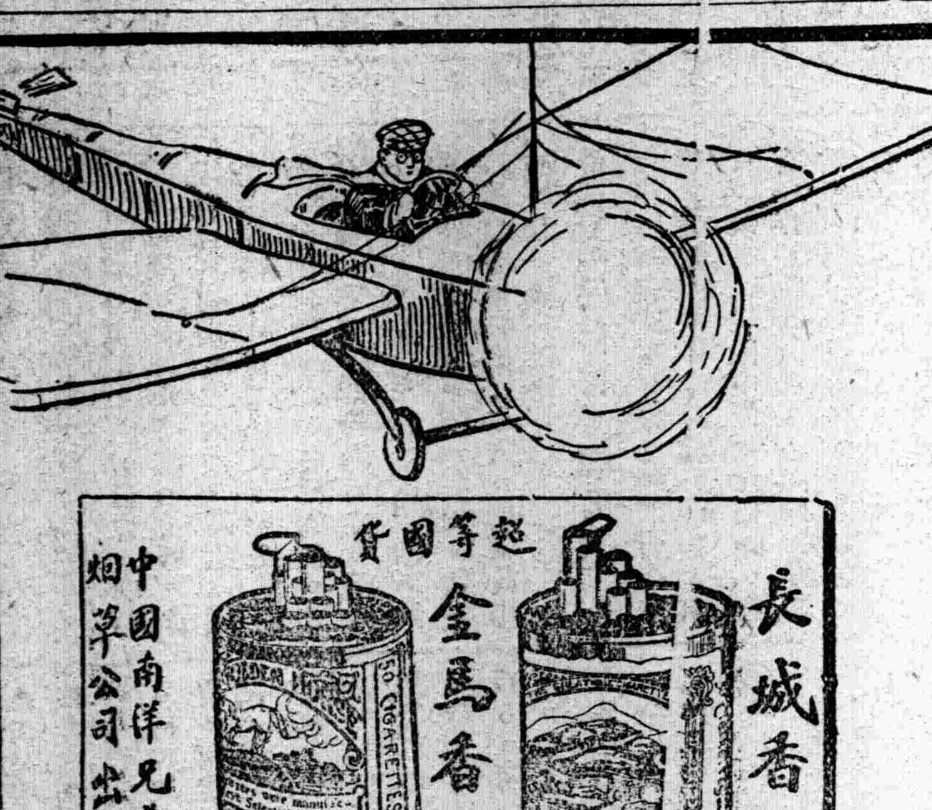

福祿鴛鴦

余炳奎 衢縣太白井

陝西邊境。。接近長城的地方。。有一位美女。。名叫程似蘭的。。不但小模樣長得俊俏。。並且生性和平。。酷好遊歷。。春秋佳日。。常常的騎着一匹金黃色駿馬。。在那長城一帶。。隨意遊覽。。伊的未婚夫趙煦。。是一個愛國男兒。。常有遊遍地球的志願。。所以他兩人情意相投。。十分要好。。這天似蘭正在馬背上縱覽野景。。瞥眼見半空中落下一架飛機來。。那裏面坐着一位美如冠玉的少年男子。。細看不是外人。。正是自家未婚夫趙煦。。當下滿心大喜。。先與他甜蜜蜜的接了一個吻。。然後小立城頭。。暢談衷曲。。那知趣的喜鵲。。也在空中歐啞的叫個不住。。彷彿稱讚他們。。是一雙福祿鴛鴦似的。。

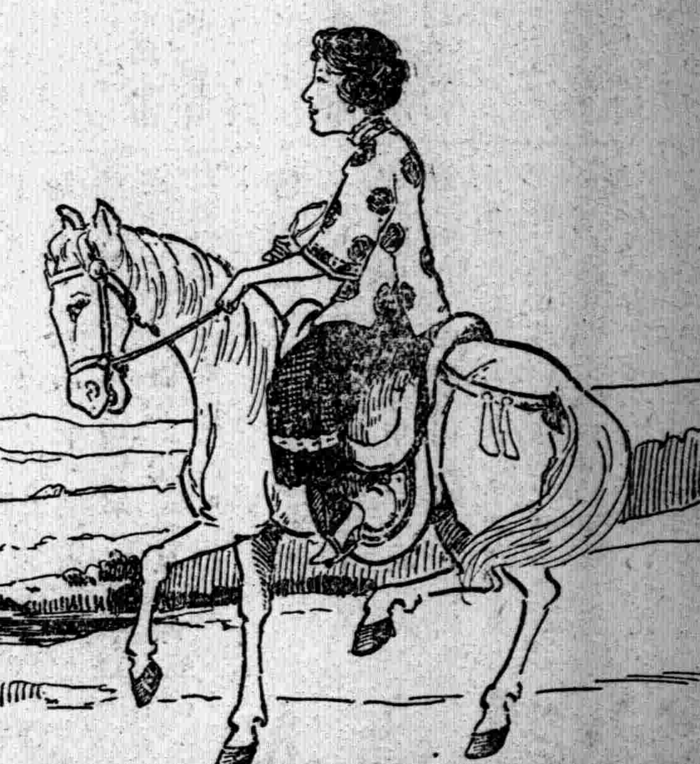

專治咳嗽 唐拾義 久咳丸

此丸效力 信用久著 專治咳嗽痰喘 有傷無虞 唐君拾義醫學名傳寰宇

孫緯才新法每針十二元

梅毒新淋老濁各症均用德國新藥注射每針一元 大功效速 可立斷根 診所法租界八仙橋中法學堂對面 專治淋濁初起紅白濁多年老淋 保險立止淋濁藥 發售

光華眼鏡公司

本公司自製各種最新式光學鏡片物質精良價格低廉如蒙惠顧無任歡迎

上海大馬路抛球場口 本公司啓
電話中央六八九六
分公司 北京 漢口 香港 廣東

良心記嗎！ 一毛不拔

名之曰良心其窺宅竊極齒省人誰得而見之然恆人之良心不易推測梁新記牙刷之良心昭然有若觀火觀梁新記牙刷之良心不以其他而於其一毛不拔脫毛包換者……

諸君惠顧請到下列兩間支店認明字號門牌及有雙十商標者然後購買則不至誤購劣貨因現有無恥之徒假冒本莊字號欺騙同胞故也

上海第五支店 五馬路寶善街 五百三十八號
第六支店 大馬路抛球場 三百九十九號
廣東佛山 雙十牌梁新記牙刷莊啓

第八十二期目錄 十二年三月七日

讀了婦女雜誌「婦女運動號」以後（談話） 阿梅女士
讀羅素夫人底中國女權運動觀以後 許士騏
男女性的差別（續）（講演） 張耀翔
現代文藝不振和「黑幕派」復辟的原因（藝術） 劉康侯
迎春（詩） 德徵
義母毆迫一女學生離校（通信） 侯紹裘 朱季恂
英國下議院與平等離婚法（隨感錄） 佛突
天足主義 佛突

談話

讀了婦女雜誌「婦女運動號」以後

阿梅女士

病了許久，連什麼都不曉得了；近來承德徵先生給我一本「婦女運動號」的婦女雜誌，使我讀了，竟生出無限感想。現在趁空寫在下面：

中國底婦女運動，現在正在萌芽，國內婦女運動底團體，又寥寥無幾，幹婦女運動幫忙的新聞紙，只有婦女雜誌，現代婦女，以及婦女評論等幾種。但爲數雖少，彼等確是都肯出力代我們女界同胞幫忙的。譬如婦女評論會經出過「自由女子」「位問題討論號」「生育節制號」和「自由離婚號」，裏面曾竭力向我姊妹們呼籲。至於婦女雜誌，也出過「離婚問題號」「產兒制限號」，裏面也都是一些有價值的文字。近來他們——婦女雜誌社同人——又出了一本「婦女運動號」，確是應我們姊妹們底需要而出的。

我覺得向來壓在男性勢力之下的姊妹們，經了許多年的手足，到現在總該醒起來了。我們底智慧與能力，並不是生來就是如此的，因爲被舊禮教底束縛著，所以不能發展罷了。我向來有一種傲性，以爲男性所做的事情，我也可以做的；他們會種田，我也會種；他們會做生意，我應該也會做的。我想他們是人，我也是個人，人底本領總是一樣的，何分男女？但到了現在，我總覺得我底才力，及不來男性的朋友們，這雖則是天賦的不周全，我想環境底支配，於我也不無影響呢！況且我爲了是個女子，受了家庭許多壓迫，社會上是厲害了，說起來，眞傷心呀！我又看見許多姊妹們，無緣無故，受伊們丈夫底虐待，說起伊們所做的事情，眞是辛苦之極。但「做一世苦一世」，「做到老，苦到老」，我眞要替伊們鳴不平呢！我自己感受許多不平的待遇和苦楚，同時，又看見姊妹們的委屈，所以很覺「婦女運動」底急迫了！

婦女運動，是要我們姊妹們自己去做的，「幫助我們的男同胞」，不過承他們底情，任旁邊幫助幫助罷了。我想我們去做的第一步，應先打算經濟獨立。經濟獨立了，什麼事，都可迎刃而解。正像社會上經濟組織一改變，什麼事都容易著手一樣。

不過經濟獨立，是要先謀相當的職業的，不是從別人手裏無緣無故取了錢來，就可以算經濟獨立的。平常看見有許多姊妹們，忽然把布衣變了綺羅，說道，伊們已經經濟獨立了。唉！這種自欺欺人的舉動，我眞爲我們女界同胞羞死！

很感謝婦女雜誌，彼給我們許多意見，方針和歷史，可以當作在迷途中的我們底指南針！希望姊妹們對於婦女運動從此努力，對於經濟獨立的運動從此更努力！

讀羅素夫人底中國女權運動觀以後

許士騏

在四面楚歌的中國裏，學潮政潮一天一天的澎湃和擴張，當局的人們，都是利用高壓和逆流的手段來對付。殊不知壓力愈大，潮流愈激，彼底反動爆發力也就來得愈猛，雖有千鈞之力，恐怕也不能挽救他萬分之一的罷。世人似乎都知道近時的中國女權運動，風起雲湧，有一日千里之勢；是破天荒的創舉了。所以羅素夫人說：『中國的女權運動，是一種可驚異的革命行動，祇有俄國的婦人，或可匹敵。至於最進步的條頓民族的女權運動者，還沒有這樣！』

誰也知道，吾國數千年來的女子，淪落在黑暗慘無人道的地獄裏，壓迫得無以復加，虐待得淋漓盡致。伊底慘苦，伊底刺激，恐怕比較各國底婦女，更厲害得多了！所以伊底反動，伊底抗爭，也是互爲因果的自然趨勢，並沒有十分驚異的可言。夫人以上所說的話，也不過是客觀方面的批評罷了。

夫人此外又極力反對基督教徒，對於中國女權運動的干涉。伊所持的理由，是我們很贊同的。我覺得物質的文明達到較高的境域，宗教的精神也就消失彼的效力了。女權運動，是女界澈底的覺悟，爭自由和爭人格的表現，誰也不能去干涉的。

末段夫人又說：『現在中國婦人，所希望的，是經濟上的獨立，在社會能夠得到自由的生活。』綜觀以上所述，都是對症下藥的話。以後經濟的發展，教育的均等，都要女子自己去努力和奮鬥，任憑什麼的阻力，都是不足懼怕的。

講演

男女性的差別（續）

一月十九日張耀翔在少年學會講演

民國日報 星期三 出版

素精徵集迎投稿

大純公司發明調味精品「素精」，頗蒙愛用國貨諸君惠購。因其質料淨素，健脾養生，迥非他內所製精品可比也。茲爲宣傳功用起見，擬刊行「素精集」一冊。內有照相，圖畫，論說，題序，詩詞，歌曲，小說等類。倘蒙海內文豪惠贈佳著，極爲歡迎。敬備酬資一百元，素精一千瓶，以報雅意。本月底截止。投寄上海北京路敦怡里大純公司。 鈍根謹啓

制育良友一夕談

「制育良友」係歐美最近所發明之制育用藥錠，可免受孕，並有殺菌之效。用法詳明說明書。每盒十二錠，每錠可用一次。每盒售洋一元。

中西藥行國總經理 福華

上海四馬路

廣州南通信社啓事

本社設在廣州仁濟大街一號四樓，以灌輸世界新知，紀載社會實況爲宗旨，尤注重社會運動及勞工情形。各界同志有願爲本社專訪，及各報館有欲用本報稿件者，請隨時來函接洽可也。 社長趙石龍啓

前途

諸君要知道：人生，世界，社會，怎麼樣改造？請看這一刊精悍短小的「前途」！已出兩期，每冊一分，郵票通用。寄至上海東新閘路新市街前途社，即可得着。

年民衆的境遇上，終於民衆有賞鑑藝術的機會，劣等作品得不到民衆的同情時，會自形淘汰的。

十二，二，一，上海 德徵

迎春（詩）

迎春多不許，
還要迎春去！
迎得春歸，
梅花堪留住！

德徵

通信

義母毆迫一女學生離校

力子：

今天我們校裏發生一樁活劇，又氣又可笑，現在報告你，可否請你登出。

寒假裏我們曾登報招收插級生，有一位孝敬慈女士，接連來了幾封信，要入我們底學校，並要求免費，情願爲學校服務。據說伊本是高小畢業生，畢業之後，伊底義母不肯供給學費，因使伊在上海婦孺醫院當護士，本年即可畢業。但伊實思上進，而當護士時沒有時間讀書，又年紀已大，不能再待，所以想到我們學校裏來。我們當即覆了幾次信，問了伊許多話，並說伊學護士本年畢業，中途拋棄，也很可惜，不要將來後悔。但伊來信，意思很堅決。我們因此就答應了伊。伊當於前日來校，受試及格，遂留在校裏。

不料今天突然來了三個人，一個是學生底義母，一個是外國女教士，一個也是當護士的女子。伊們來了就去找學生，我們初不介意。哪知伊們却來勸學生回去的，而學生不肯，就哭起來。

我們問其情由，據其義母說，是要伊回去結婚；據女教士說，是因伊在醫院有約，不能中途改變，眞相如何，我們尙莫明其妙。以我們底意思，如果眞係與醫院有約，那是信用問題和法律問題，我們當然應當勸其履行。如係婚姻問題，那只能隨學生自己底願意，我們不能強行干涉。豈知伊們不知我們細詳情由，竟會行强迫手段，甚至掌擊學生。本來我們有權可以阻止伊們到我們學校裏來如此胡鬧，但是我們爲保全體貌起見，並未實行如此做。而伊們竟就強迫學生出校，學生反抗不過，只得隨着伊們去了。一場活劇，於此告終。

我們於此有一些感想。學生底義母，竟到學校裏來行使其蠻横之親權，我們雖不甚明白兩方面的是非，然而不禁對於弱者抱充分的同情。所惜學生不會將此事的眞相詳細告知，使我們也愛莫能助了。

然而學生的義母不足論。所可怪的，自命爲文明民族的外國女教士，一到了中國幾年，竟完全中國化了，竟忘了組成西洋精神的一大成分——民治精神，竟利用了中國底禮教，保障蠻横的親權，助着壓迫弱者的子女了。當我們要和學生的義母辯話時，伊幾次三番阻當我們，此意顯然可見，甚至說我們男子不可接觸女子的話。眞是中國化了呢！還是利用中國底弱點，以弄弱中國民族，使其永劫不得翻身，以遂伊們自稱人侵略的野心呢？還是教會中人實在是這樣思想頑蔽的呢？這也難怪我們對於宗教常要發生反感的，而於教會尤甚了。聽說學生還是信教的呢，我想伊或者可從此醒悟了吧。

更可怪者，那一位當護士的女士，年紀和學生差不多，處在壓迫女性這樣厲害的中國社會，眼看伊同階級的學生受這種蠻横的壓迫，非特毫不動心，而且還幫着那一方面。何其缺乏同情和階級覺悟啊！

我們很慚愧我們不能澈底的負實的保護弱者。終這次因學生並未曾將詳情告知我們，使我們不許冒昧從事，因爲其中是非如何，我們還不能斷定。然後我們對於這種事，如果眞相十分明白，學生方面實在是對的，那我們便當然和這種不負教育之責任而片面的主張親權無限的家長宣戰！

力子，你也表示同情嗎？

侯紹裘 朱季恂
十二年二月一日於松江景賢女中

校：他們底罪名中記得只有教人「要父母，尤愛眞理」一類的話，並不會給甚麼可以抑制幼者的允許。這一個教士即使壞，似也不是那教育直接的結果罷。

記者

隨感錄

英國下議院與平等離婚法

前天看報，見「民國日報」載有下列路透電：

路透社二日倫敦電 下議院今日以二百三十一票對二十七票二讀通過離婚法男女平等案；規定女子請求離異，除證明其夫不貞外，無證明被其虐待或被棄的必要。此案可得最後的通過。又一議案：規定訂婚而未成親時所生的子女，倘若父母日後成婚，即不作私生子論的，在二讀會也已一致通過。

我看了覺得甚爲平淡，離我們所理想的標準尚遠。我們所謂理想的標準，原也很是平淡無奇，但與英國新近二讀通過的離婚法，却還有頗遠的距離；英國新離婚法底平淡，自是顯然的了。但這是絕對的觀察底結果。倘若想到我是中國人時，還有甚麼可以說話的勇氣呢？

英國離婚法比我們的，於離婚的內容，已經離理想較近，確是事實。我們所羨慕的是平等而且幸福。彼此男女平等犧牲，我們總以爲不如男女平等得著幸福。所以我們不但要求平等的形式，尤望幸福的內容。這結果，我們總希望法律能夠對於男女平等總括的規定：「婚姻因男女一方不同意而消滅」。這個，驟看似乎新奇，其實只是當今普通規定：「婚姻因男女雙方同意而成立」——這個規定論理上當然的發展罷了。後者如可看是平常，前者當然也是平常的了。然而這個平常的我們理想，英國新離婚法，會缺乏著彼底幸福內容；我們中國呢，自然是連男女平等這個形式也還不具。

佛突

天足主義

這次我回到別離了幾年的故鄉去一次。遇著幾位有爲的青年，漸漸談到了給故鄉可以做點甚麼事的問題。青年問我們抱有甚麼希望。我說「我們願望儘多，但於故鄉還是要守傳統的文章義法，當然做不得故鄉眼裏過於新奇的文章。」於是決議組織一個「青年同志會」，以教育的態度從事民衆運動。最初的目標共有三個，其中的一個便是天足主義。這案今已籌備進行了。

這是我此次回去最滿足的一件事。故鄉現今，千位女子中可說有九百九十九位還是纏足的。然而剪髮，却已經頗流行；畢竟我們底一村而說，剪去的已有了六七位女天才底美髮了。這天足主義預料當得與剪髮主義並進的罷。

佛突

蓋清釐 方鏡中 梁繼武 合記

加氏代表男女『變量』之差異如下圖：

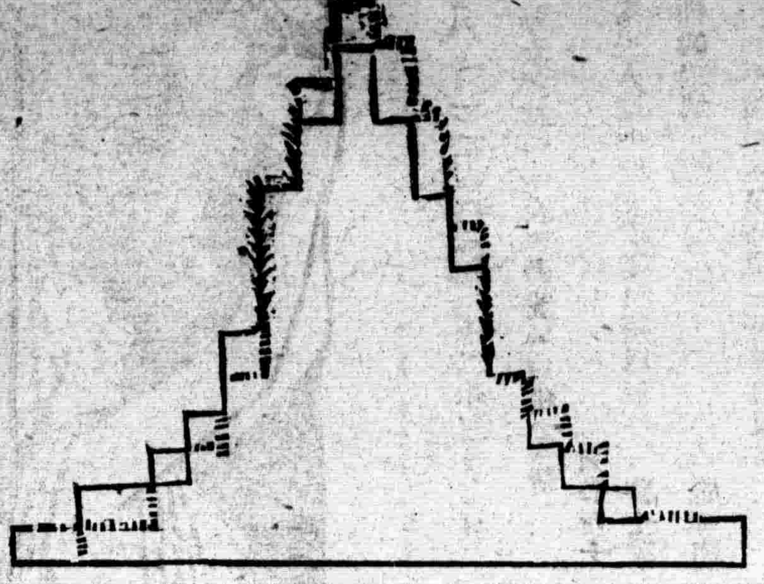

——男子……女子

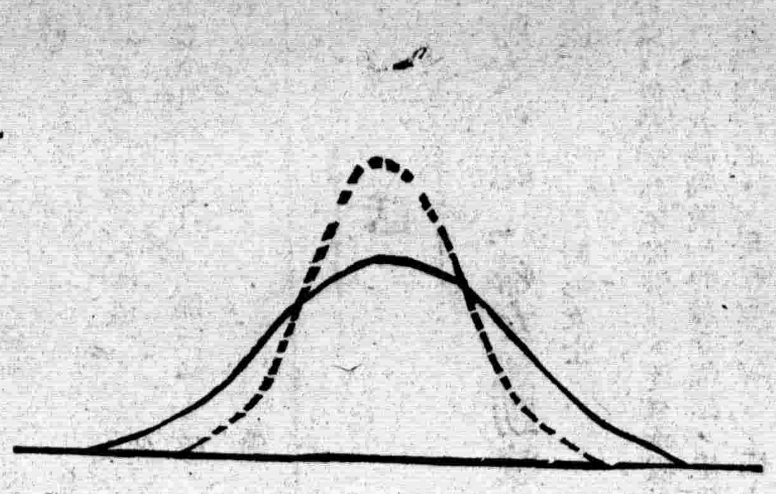

或

二）亞力新君(Ellis)之調查：亞氏曾考究第四世紀至第十九紀中間所產出之著名英人一千〇三十名中，其中男子佔九百七十五名，女子佔五十五名；男子幾多女子十八倍。惟次一等之有本領人中，女較男為多。若以最嚴取男子之法取女子，恐許多女子仍不能取上於亞氏之名人錄。

三、社會學家之統計：據社會學家之統計，住白痴院之男子較女子多二倍；足見男子非徒趨向好的一極端，亦趨向壞的一極端。

四、莊代之試驗及調查：莊氏為測量男女『變量之差異』，曾收集二十六種心理試驗之結果，每種試驗人數從一百至一千五百不等。此外又收集二十五種學科分數，每科人數，從六十至一千不等。報告其一部分之結果如下。以一百作為男子之變量，以下係女子與男子之比例。以一百作為男子之變量大；過一百者，女子變量大。

『變量』之差異

十三　十四　十五　十六　十七
〇八，一〇三，一〇七，
三五，一〇七，七二，
二四，八九，一一五，
八五，八七，

七七，一二八，
〇四，七〇，七八，
〇〇，一一一，八三，一一四，一二二，
八五，一二七，一二六，六六，一〇六，

一〇二・五，九七
一〇三・五，九五

試驗材料

年齡	九	十	十一	十二
（一）尋A	八〇，一一一	一〇四，九四		一一
（二）尋A—t	九一，一〇五	一〇五，一〇七		一一
（三）湊對	九七	八一，一七〇		一一
（四）造字		一〇五，九一		
（五）記憶有連續字	七七，一三四	九三，七二		
（六）記憶無連續字	七七，四六	九四，六六		
（七）分辨長短線	七五，八〇	八一，九八		一一
（八）反射時間	九二，一二一	九八，九三		一一
（九）記憶時間	五六，七五	一二一，八二		
平均 比例 中數	九二，九三			

又按學年比較：

書院……八五
高小……九六，九六，八六
初八 八五，六八，九七，一一五
初七 八二，六八，八五，五六

（一）尋字母試驗…………初四 七七，五五，〇〇
（二）拼字……初五 一九，六九，九一
（三）加法……初六 七九，五五，一〇六
（四）乘法
（五）六科算學試驗
（六）拉丁，英文，及歷史成績
（七）八科學科分數
（八）十四種學科分數平均

一九〇八年美國 Detroit, Fall River, Los Angeles, Lowell 與 Worcester 五城所有高等小學三年級男女學生年齡分配如下：

年齡	男生	女生
十三	三	
十四	八	一二
十五	七三	一〇四
十六	二三七	二九三
十七	二七四	二六五
十八	五四	一七
十九	六九	四〇
二十及二十以上	二五	七〇
總共	八九三	九〇七

觀以上二表，可見女子之『變量』除十三十四兩年外，要較男子為略小。十三四歲之女子較十三四歲之男子之身更為成熟，故智力亦更為發達。『變量』較大，或即因此。使十三四歲之女子與十五六歲之男子比較，女子之『變量』未必大於男子。又無論在何學年，女子之年齡『變量』，較男子為小，但此種差異，不當歸究於遺傳；男子成熟較遲，智期展學之發生亦較多。故每學年不免有年齡較大者。

代表一個時代的精神的文學

新式標點加分段

水滸 紅樓夢 儒林外史 西遊記 古本 三國演義

有胡適之先生的考證，傳……

上海亞東圖書館發行

（2）

◀文藝界的晨星▶

創造社叢書五種

女神 郭沫若先生著 全一冊 實價五角
哲學 朱謙之先生著 全一冊 發禁售止
沉淪 郁達夫先生著 全一冊 實價四角
冲積期化石 張資平先生著 全一冊 實價四角半
無元哲學 朱謙之先生著 全一冊 實價三角

上海四馬路 泰東圖書局 發行

一九〇八年支加哥城 Chicago 情形如下：

年齡	男生	女生
十三	一	三
十四	三四	三
十五	一六五	二一七
十六	三〇六	三一七
十七	二九一	二八八
十八	一二七	[illegible]
十九	三四	二二
二十及二十以上	一七	一〇
總共	九七五	九七四

（註——一九〇八年該城高小三年級女生本有一一六四人，今除去若干，約成九七四人，使與男生人數相等，以便比較變量之故。如此比較，方為公平。以下各城，仿此約法。）

一九〇八年費爾特費亞城 Philadelphia 情形如下：

年齡	男生	女生
十三	一	一
十四	三	一
十五	四二	三一
十六	二二三	二九二
十七	二五六	二八二
十八	一六八	[illegible]
十九	四七	二八
二十及二十以上	一〇	六
	七五〇	七五〇

一九〇五年紐約城情形如下：（一九〇八年該城男生原有八之二八）

年齡	男生	女生
十三	二	二
十四	三七	四八
十五	二七四	三〇〇
十六	四八〇	三九〇
十七	三八二	四五四
十八	一二三	一三四
十九	四三	二〇
二十及二十以上	一五	八
	一三五六	一三五六

（其年該城女生原有一九三九八）

總觀以上各城之情形，在高小三年級之十三歲與二十及二十以上之學生，男較女多兩倍。十四歲與十九歲之學生，男較女多一倍半。

對方之調查

（五）米可氏 Meckel（剖解學家）之論調：一百年前，米氏首創『男女變量有差異』說。米氏謂女子之變量較男子為大。女子既為劣等動物（百年前之思想大抵如是。），故變量乃劣等之表徵。五十年後，達爾文之進化論出世，證明變量非為劣等之表證，實為進化之階梯。於是天下騷然，『男子之變量較大』之主張，係層出無窮，因欲證明男子為優等動物之故。至一八九七年柏爾生 Pearson 出而反抗。柏氏謂男子變量較大之說，毫無科學證據，謀伊之成人生理測量，男女變量適為相等。

（六）滿遜哥 Montague 與何林華爾 Hollingworth 之生理上測量：滿何二氏曾測量新生男女嬰孩各一千人，比較其長短重量及額部大小。一九一四年著論宣布其測量結果（論見美洲社會學報一九一四年正月號），謂男女變量彼此毫無差異。使新生男女身體之變量無差異，智識上變量亦不應有差異。

（七）墜必 Trabue 等之智慧測量：一九一四年墜氏曾試驗一千三百男女兒童之『填字』能力。科提士 Courtis 曾試驗數千居紐約城兒童之『算學』能力，特滿 Terman 曾用『畢拿西門』智慧測量材料試驗某某一千兒童，均謂只有個人的差別，而無變量上的差別。此數人皆有專書報告其所試驗之結果。

（八）居白痴院之男人較女人為多。似足證明男子變量較大，實則不然，女子經濟向來不能獨立，無論為白痴與否，皆不免依人作活。男子為白痴則多難所倚靠，非居院不可。女子為白痴不必居院亦能生存。故院中白痴男女差數，實不是代表院外白痴男女差數，院外白痴女子實比院外白痴男子多。由此觀之，男女間變量就大問題，至今尚無定論：有一般心理學者，以實驗和調查的結果來證明男子變量較大；又有一般學者，亦以實驗和調查的結果，證明男女變量上並無差別，但無人證明女子的變量比男子大。

（完）

藝術

現代文藝不振和「黑幕派」復辟的原因（談話）

劉康侯

在三四年前擁擠過時的「黑幕派」小說，為什麼到現在又發動起來？這問題很值得我們注意。思想界的變遷，我們相信以為是被進化的，絕不信過去被淘汰的遺物，會有再發現於現代的可能。「黑幕派」小說與思潮是早受淘汰，我們也以為文藝界從此可開一新紀元，不料近年那種缺少藝術的作品，又復自行起來；這是一件出乎意外的奇事。「黑幕派」的復辟，至少可尋出幾種原因：

（一）缺少民文學。國內作家，於文藝極任不斷的努力，然無論是作品，或評品，還要貢獻寫上，總嫌缺少普遍性。民衆對於文藝，事實上很難接近；結果，文藝自文藝，民衆自民衆，永遠不能打成一丸。民衆不能認識文藝的價值，為尋待精神上的安慰起見，勢不能不在淺薄作品裡求之；於是「黑幕派」小說就乘機得民衆的歡心，眞正文藝反而落伍。今後作家的責任，應體會民衆的心理，引導對於藝術的興趣，且努力創造平民文學。

（二）民衆不重視藝術。從歷史上看出中國人對於藝術無眞正見解和信仰，都以為是無世文章後是文藝，稗官野史祇可供茶餘酒後的消遣，沒有何等價值。藝術給人們精神上安慰的使命，却被這種不重視的心理抹殺了。人們不能賞鑑藝術底眞美，自然更不能認識藝術底面目，於是庸淺無聊、猥褻而且穢惡的劣等作品，從中活躍，反而眞正藝術發展的前途，無形中蒙許多影響。

（三）作品的幼稚病。現代作家的作品，無論其屬於任何派別，總嫌近於幼稚，絕少偉大的創造。至如「水滸」「石頭記」這樣足以代表一個時代精神的作品，更難見於現代。原因是文藝以眞，為時尚知，青年作家，尚在發育中，創造力還不十分豐厚，所以作品多有不免未成熟的地方。不過藝術創造，不僅對於藝術顯露不誠實，而且輕棄了民衆對於藝術的尊重。我們希望今後的作品，由幼稚而成熟而偉大，到藝術有支配民衆心理的勢力時，那縱然藝術家最後的成功和勝利。

總括來說：現代文藝不振和「黑幕派」復辟的原因，主觀的是：文藝本身未十分成熟，遂致有支配民衆心理的力量；反之「黑幕派」能利用民衆的弱點和迎合淺薄者底劣等心理去助長社會罪惡。所以從表面上看，文藝發展的速度，反比較遲緩，而「黑幕派」小說漫延的範圍，反日漸擴大。客觀的是：民衆不認識藝術對於人生底關係和他底價值，因而對於藝術，缺少一種信仰和尊重。藝術底眞美，不能受民衆的領會，甚至失發展的能力。今後作家的作品，應當